RAPPORT ANNUEL 2021-2023

Chaire de recherche
Droit, religion et laïcité

UNIVERSITÉ DE SHERBROOKE

Membres du Comité consultatif de la Chaire

Pre. Lori G. Beaman, professeure titulaire

Département d'études anciennes et de sciences de religions Université d'Ottawa

À titre d'experte scientifique

Daniel Letendre, conseiller

Service d'appui à la recherche, à l'innovation et à la création Université de Sherbrooke

Représentant du vice-recteur à la recherche

Pr David Koussens, professeur titulaire Titulaire de la chaire

Faculté de Droit Université de Sherbrooke *Président du Comité*

Pr Louis Marquis, professeur titulaire Doyen

Faculté de droit Université de Sherbrooke

Représentant de la direction de la Faculté

Pr Jocelyn Maclure, professeur titulaire

Faculté de philosophie

Université Laval

À titre d'expert scientifique

Table des matières

Table des matières 4

1. Faits saillants 6

2. Structure de la Chaire 8

2.1. Le titulaire 8
2.2. Coordination 9
2.3. Collaborteur.trice.s étudiant.e.s et jeunes chercheur.euse.s 10
2.4. Nouveaux.elles collaborateur.trices 13
3. Recherche 15

3.1. Reconnaissances du titulaire 15
3.1.1. Obtentions de *Fellowships* 15
3.1.2. Élections pour des fonctions de représentation dans des sociétés savantes 16
3.2. Subventions de recherche 17
3.2.1. Nouvelles subventions 17
3.2.2. Autre subvention en cours 19
3.3. Colloques 20
3.3.1. « Secularism Under Pressure » 20
3.3.2. « La laïcité où on ne la voit pas. Regards québécois et internationaux » 21
3.3.3. « Le juge garant de la laïcité, mais laquelle ? » 23
3.4. Publications et communications du titulaire de la Chaire 25
3.4.1. Ouvrages et directions d'ouvrages 25
3.4.2. Articles et chapitres d'ouvrages 26
3.4.3. Direction de numéro de revue 27
3.4.4. Rapport 27
3.4.5. Guide pratique 27
3.4.6. Communications 28
3.5. Publications des collaborateur.trice.s et jeunes chercheur.euse.s de la Chaire 31
3.5.1. Ouvrages, direction d'ouvrage 31
3.5.2. Articles dans des revues avec comité de lecture 32
3.5.3. Chapitres d'ouvrage 33
3.5.4. Recension 33

3.5.5. Communications 33
3.6. Reconnaissances des membres collaborateur.tric.es 34
3.7. Diplomation de collaborateur.trice.s de la chaire 35
3.8. Podcast Religio 36

1. Faits saillants

Le rapport présente la programmation de recherche pour les années 2021-2023. Cette programmation s'articule autour de deux axes.

Dans le premier axe de recherche, la Chaire de recherche Droit, Religion et Laïcité vise à documenter les nouvelles configurations de la laïcité dans les sociétés modernes. Son approche repose sur l'analyse de sources premières de nature politique ou juridique, ainsi que sur la réalisation d'entrevues avec les principaux acteurs engagés dans les processus de laïcisation au Québec, de contribuer à l'émergence d'une sociologie de la laïcité, au confluent de la sociologie du droit et de la sociologie des religions.

Le second axe de recherche propose d'explorer les conceptions de la religion qui sont véhiculées par le droit au Canada dans son traitement du fait religieux. Il s'agira là de montrer comment, dans le contexte canadien, la jurisprudence véhicule des définitions fonctionnelles du religieux qui, selon les circonstances, entrainent des conséquences pour l'expression des groupes convictionnels concernés.

Les années 2021-2023 en un coup d'œil :

1- Publication de l'ouvrage « Le paradoxe évangélique. Sécularisation et laïcisation à l'épreuve des protestantismes évangéliques » aux *Presses de l'Université Laval*.
2- Publication de la monographie « Secularism(s) in Contemporary France. Law, Policy and Religious Diversity » chez *Springer*.
3- Organisation de 3 colloques internationaux à Bruxelles, Longueuil et Taipei.
4- Trois étudiant.e.s terminent leur maîtrise de type recherche en droit : Audrey Carmel, Fiona Sageau et Thomas Windisch,
5- David Koussens recoit deux *fellowship* : le premier du Centre Vittore Branca de la Fondazione Cini de Venise pour effectuer une résidence d'écriture à l'automne 2021 ; le second du Centre for Advanced Studies in the Humanities and Social Sciences de l'Université de Leipzig pour l'automne 2023.
6- 3 jeunes chercheurs.euse (Guillaume Lamy, Mélissa Parra-Ruiz et Loïc Bizeul) reçoivent d'importants financements pour leurs recherches.
7- Publication de quatre nouveaux épisodes du balado *Religio.*

2. Structure de la Chaire

2.1. Le titulaire

David Koussens est professeur à la Faculté de droit où il est titulaire de la Chaire de recherche Droit, religion et laïcité.

Formé en droit en France et au Québec, il détient un doctorat en sociologie de l'Université du Québec à Montréal. Il a été Max Weber Fellow à l'Institut universitaire européen de Florence (2010-2011) et chercheur postdoctoral au Centre de recherche en éthique de l'Université de Montréal (2011).

Ses travaux analysent la pluralité des discours sur le religieux et sur la laïcité, ainsi que leurs médiations juridiques sur plusieurs espaces francophones (Québec, France, Belgique). Il mène principalement ses recherches au Centre de recherche Société, Droit et Religion de l'Université de Sherbrooke (SoDRUS) et au Centre de recherche interdisciplinaire sur la diversité et la démocratie (CRIDAQ). Il est également membre associé à l'étranger du Groupe-Société-Religion-Laïcité du CNRS. Ses travaux ont été récompensés par plusieurs prix dont un IDEX de l'Université de Bordeaux (2016-2017) et le prix Tremplin en recherche et en création de l'Université de Sherbrooke (2017).

À l'Université de Sherbrooke, David Koussens a mis sur pied et a dirigé le Centre d'études du religieux contemporain (2015-2017 ; 2018-2020), ainsi que dirigé la Revue de droit de l'Université de Sherbrooke (2015-2016). Il a également été professeur ou chercheur invité dans plusieurs universités étrangères dont la Università Ca'Foscari Venezia, la London School of Economics and Political Science, l'Université de Californie à Berkeley, l'Université libre de Bruxelles, l'Université de Bordeaux et l'Université Saint-Louis-Bruxelles.

Il a été président de la Société québécoise pour l'étude de la religion (SQER) entre 2016-2020. Il est président de la Corporation canadienne des sciences religieuses (CCSR) depuis 2023.

2.2. Coordination

Loïc Bizeul est coordonnateur de la Chaire de recherche Droit, religion et laïcité. Il est étudiant au doctorat au Centre d'études du religieux contemporain de l'Université de Sherbrooke. Il a travaillé également sur le comité de direction du REMDUS (Regroupement des étudiants de maîtrise et doctorat de l'Université de Sherbrooke) en tant que directeur aux services et finances. Il est le représentant étudiant de la Corporation canadienne des sciences religieuses (CCSR) ainsi que le représentant étudiant du Centre de recherche sur la diversité et la démocratie (CRIDAQ). Il a également été de mars 2020 à août 2021 Président de l'ARCTUS, l'Association étudiante pour l'Étude du Religieux Contemporain et la Théologie.

Titulaire d'un Master en sciences des religions et sociétés de l'Université Lumière Lyon 2, il a effectué un stage à la Chaire de recherche Droit, religion et laïcité, sous la supervision du Professeur David Koussens. Son séjour lui a permis de mener une enquête de terrain et une série d'entrevues semi-directives auprès de paroissiens de l'église Saint-Pierre-Apôtre de Montréal. Cette enquête s'est inscrite dans la préparation de son mémoire sur la place des homosexuels dans l'Église catholique. Dans la foulée de ce stage, en janvier 2019, Loïc a commencé un doctorat en Études du religieux contemporain à l'Université de Sherbrooke. Sa thématique de recherche, portant toujours autour du catholicisme et de l'homosexualité, prolonge les réflexions de son mémoire en étudiant le parcours de prêtres catholiques homosexuels en contexte québécois. Il a obtenu en juin 2022 une Bourse de doctorat en recherche (B2Z) du FRQSC (Fonds de recherche Société et culture du Québec) d'une valeur de 35 000$.

Par ailleurs, Loïc est membre étudiant du CRIDAQ et du SoDRUS. Il est également l'idéateur et l'animateur du podcast *Religio*, le podcast qui explore le religieux. Il anime enfin le balado *Fil d'actualité*, un balado du CRIDAQ.

2.3. Collaborteur.trice.s étudiant.e.s et jeunes chercheur.euse.s

Outre le coordonnateur, la Chaire compte plusieurs collaborateur.trice.s :

Mounia Ait Kabboura est détentrice d'un doctorat en philosophie, sous la direction de Josiane Boulad-Ayoub, professeure au département de philosophie de l'UQAM, et de Chérif Ferjani, professeur à la Faculté de science politique de l'Université Lumière-Lyon 2. Après avoir obtenu son doctorat portant sur les fondements du radicalisme islamiste dans la pensée de Sayyid Qutb (1906-1966), avec la mention Excellent, elle a obtenu un poste de post-doctorante au sein de l'Institut d'études islamiques de l'Université McGill, sous la supervision du professeur Robert Wisnovsky. Avec le soutien du Fonds de recherche du Québec – Société et Culture (FRQSC), elle a étudié « La rationalité en islam. Averroès et le salafisme djihadiste. Retour de l'histoire ». À la suite, elle a obtenu la bourse postdoctorale du Centre CELAT de l'Université Laval pour sa recherche « Le pluralisme d'hier à demain. Que peut-on apprendre de l'héritage andalou ? », sous la supervisons de Khadiyatoulah Fall et Habid Saidi. Récemment, elle poursuit son troisième postdoctorat sur « L'utopie et l'islamisme radical. Le mythe de la cité idéale chez S. Qutb », subventionné par le CERC de l'Université Sherbrooke et sous la supervision de David Koussens.

Elle a été chargée de cours à l'UQAM et a dispensé des séminaires en Histoire, culture et société. Elle est aussi responsable de la recherche et des activités scientifiques à la Chaire UNESCO d'étude des fondements philosophiques de la justice et de la société démocratique à l'Université du Québec à Montréal (UQAM). Elle a ensuite été chargé de cours au Centre d'études du religieux contemporain. Elle est actuellement professeure adjointe à l'Université de Moncton au Campus Edmundston. Elle a été professionnelle de recherche au Centre de prévention de la radicalisation de Montréal et chargée de cours à l'UQAM. Elle a contribué à plusieurs ouvrages scientifiques.

Guy Bucumi a été chercheur postdoctoral à la Chaire de recherche Droit, religion et laïcité de 2019 à 2022. Il a également été chargé de cours au CERC et à la Faculté de droit de l'Université de Sherbrooke.

Guy détient un doctorat en droit et un master en droit de l'Université Paris Sud XI, ainsi qu'une maîtrise en sciences juridiques de l'Université Nationale du Bénin. Sa thèse de doctorat, soutenue brillamment à l'Université Paris Sud XI en 2018, portait sur « Les fondements des laïcités en Afrique centrale à l'épreuve du protestantisme évangélique ». Ses travaux de recherche portent principalement sur les laïcités africaines, la liberté religieuse et les relations religions-États.

Guy Bucumi a participé aux travaux de l'équipe de la Chaire en menant une recherche d'envergure sur les positionnements des groupes évangéliques sur plusieurs enjeux touchant à la dissociation des normativités religieuses et civiles au Canada. Il a publié avec David Koussens et Brigitte Basdevant-Gaudemet (Paris-Sud-Paris-Saclay) l'ouvrage « Le paradoxe évangélique. Sécularisation et laïcisation à l'épreuve des protestantismes évangéliques » publié en octobre 2022 aux *Presses de l'Université Laval*. Il est nommé en 2023 professeur adjoint au Collège royal de Saint-Jean-sur-Richelieu.

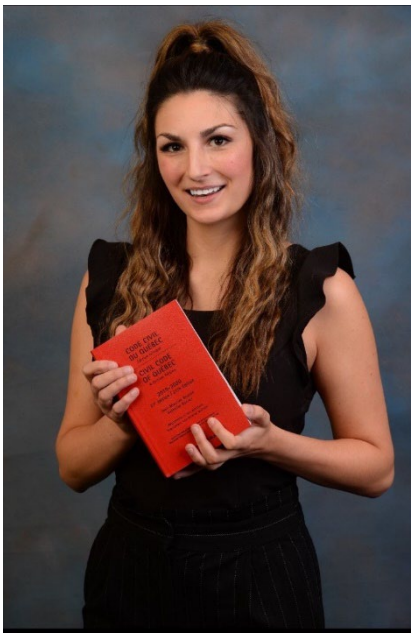

Audrey Carmel a complété son baccalauréat en droit en 2020 à l'Université de Sherbrooke. Dès l'automne 2020, elle continue son parcours académique à la maîtrise en droit avec cheminement de type recherche à cette même université. Tout au long de sa dernière année au baccalauréat, elle s'est particulièrement intéressée à la Loi sur la laïcité de l'État, ce qui l'a amenée à effectuer plusieurs travaux de recherche sur le sujet dans le cadre de ses cours. Elle y a notamment mobilisé la philosophie et la sociologie du droit. Dans le cadre de son mémoire de maîtrise sous la direction de David Koussens, Audrey a analysé les débats parlementaires précédant l'adoption de la Loi 21 pour dégager les conceptions de la liberté de conscience et de religion véhiculées par les partis politiques présents au débat. Elle a complété sa maîtrise en droit en 2022.

Chiara Mara-Bolduc est détentrice d'un baccalauréat en philosophie de l'UQÀM et d'une maîtrise en sciences de l'information de l'Université de Montréal. Elle poursuit actuellement ses études au doctorat en philosophie pratique à l'Université de Sherbrooke. Son sujet de thèse porte sur les ex- converties à l'islam qui ont quitté cette religion par la suite. Ses plus récentes collaborations et présentations portent sur les normes islamiques et la laïcité.

Fiona Sageau a complété sa maîtrise en droit avec cheminement de type recherche à l'Université de Sherbrooke sous la direction de David Koussens. Son mémoire est intitulé : *La mythologie du viol c. Le droit : L'évaluation de la crédibilité des plaignantes par le juge dans les décisions pour agression sexuelle.* Elle a également passé son barreau avec succès cette année. Ses intérêts de recherche variés l'éloignent parfois de la voie disciplinaire juridique. Ils incluent, notamment, le droit criminel, les théories critiques et la sociologie. Ses recherches, pour lesquelles elle mobilise la sociologie du droit, portent présentement sur les mythes et stéréotypes liés aux plaignantes et au crime d'agression sexuelle en droit canadien.

Guy Vézina est retraité. Il a travaillé dans le domaine de l'éducation à divers titres durant 45 ans tout en parcourant une carrière à la radio/télévision durant 9 ans. Ses préoccupations aux études de 3ème cycle touchent la laïcité et la liberté religieuse. Son parcours universitaire est jalonné d'un premier diplôme de 1er cycle à l'université du Québec à Trois-Rivières (baccalauréat en pédagogie) et d'un second à l'université de Sherbrooke (baccalauréat en sciences de l'éducation, option éd. physique), d'un diplôme de 2ème cycle à l'université de Sherbrooke (maîtrise en études du religieux contemporain). Guy est actuellement candidat au doctorat en études du religieux contemporain et a soutenu avec succès son examen de synthèse. Il a été, tout au long de sa carrière, très impliqué dans le développement sportif estrien ainsi que sur le conseil d'administration de divers organismes tels que le *Conseil régional des loisirs* (CRL) de l'Estrie et du Centre-du-Québec ainsi que *l'Unité régionale*

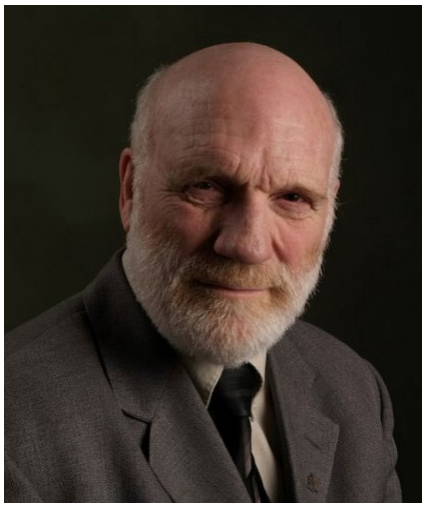

des loisirs et du sport (URLS) en Estrie à titre de président de 2001-2006). Son parcours professionnel est jonché d'expériences multiples, telles que les postes d'éducateur à Inuvik (1963-65), de directeur de l'activité physique au collège du Mont-Ste-Anne (1968-74), de directeur général de l'Association régionale du sport étudiant des Cantons-de-l'Est (1975-2008), ainsi que de délégué du gouvernement du Québec à titre d'expert en sport scolaire en Haïti (CONFEGES) (1981).

Thomas Windisch a complété sa maitrise en droit en 2022, mémoire intitulé : *La désobéissance civile mode(s) d'emploi.* Il a complété avec succès l'École du barreau cette année. Thomas a été coordonnateur de la Chaire de recherche Droit, Religion et Laïcité jusqu'à la fin de la session d'hiver 2022. Il se spécialise notamment dans le domaine de l'épistémologie juridique et s'intéresse particulièrement aux expressions littéraires du droit. Mordu de poésie, son premier recueil, intitulé « Mécanique élémentaire », est paru aux Éditions Poètes de brousse à l'automne 2021. Il a publié en février 2023 son premier ouvrage scientifique, intitulé « La désobéissance civile mode(s) d'emploi » aux *Presses universitaires de l'Université Laval.* Il a effectué un stage de trois mois à la faculté de droit de l'Université Saint-Louis de Bruxelles et commencera en septembre 2023 un doctorat en droit à l'Université McGill.

2.4. Nouveaux.elles collaborateur.trices

Guillaume Lamy termine actuellement un doctorat en science politique à l'UQAM sur le renouvellement des stratégies d'influence par la recherche. Se spécialisant dans l'analyse des controverses publiques, il poursuivra ses recherches au post-doctorat sous la direction du professeur David Koussens, afin de reconstituer et de comparer les principales phases de polarisation politique au Québec autour de la question de la laïcité et de la neutralité religieuse depuis de début du parlementarisme en 1792. Intéressé par les idéologies politiques, les conseillers politiques et les stratégies d'influence, Guillaume Lamy a écrit dans la *Revue Canadienne de science politique*, *Politique et société* et dans le *Bulletin d'histoire politique*. Il vient de remporter en avril 2023 une bourse postdoctorale pour réaliser sa recherche.

Mélissa Parra-Ruiz est diplomée d'un Master 2 en droit international et européen de l'Université de Poitiers, en bi-diplomation avec la maitrise en droit de l'Université de Sherbrooke. Elle débutera une co-tutelle de thèse sur un projet intitulé « Ce que les juges font à la laïcité. Étude de droit comparé France-Québec » sous la direction des professeur.e.s David Koussens et Céline Lageot (U. Poitiers) en septembre 2023. Afin de réaliser sa recherche, elle a remporté une allocation de recherche de l'École doctorale de droit de l'Université de Poitiers.

Élye Plourde est détentrice d'un baccalauréat en droit de l'Université de Montréal ainsi que d'une maîtrise en pratique du droit criminel et pénal de l'Université de Sherbrooke. Elle a également enseigné l'Éthique et la culture religieuse (ECR) en deuxième, quatrième et cinquième année du secondaire à l'école secondaire d'Oka. Elle poursuit actuellement une maîtrise en droit (type recherche) à l'Université de Sherbrooke sous la direction de la Pre Marie-Pierre Robert. Dans le cadre de ses recherches, Élye s'intéresse aux questions de dignité humaine, de liberté sexuelle, de consentement ainsi qu'aux enjeux liés à la diversité sexuelle et à la pluralité des genres. Elle fera, à compter de septembre 2023, un stage à la Fondation Émergence grâce à l'obtention d'un financement Mitacs Accélération. Le projet sur lequel elle travaillera est intitulé : « Discriminations à l'embauche des personnes transgenres et non-binaires ».

Raphaël Roy est étudiant à la maîtrise en études politiques appliquées dans le cheminement en politique publique et internationale. Il a également complété un baccalauréat en politique appliquée dans le cheminement en relations internationales en 2022. Ses intérêts pratiques et de recherche portent principalement sur l'étude de la pluralité des modèles de laïcité, les questions reliées aux mouvements nationalistes et l'économie politique, notamment les enjeux du revenu minimum garanti ainsi que la dynamique juridico-financière entre les champs de compétences fédérales et provinciales. Il a réalisé un stage à la chaire durant l'été 2023.

Frédéric Stark a récemment obtenu un doctorat en sciences politiques à l'Université Panthéon-Assas et à l'École Pratique des Hautes Études, à Paris, en France. Sa recherche porte sur la gouvernance publique des courants religieux orthodoxes dans des États laïques et pluralistes, à travers le cas du judaïsme orthodoxe en France. Cette approche permet de réfléchir à la gouvernance religieuse sous un angle différent de celui de l'islam. Grâce à diverses comparaisons avec d'autres États et d'autres courants religieux, y compris des minorités religieuses, cela permet d'identifier les tendances mondiales en matière de gouvernance religieuse publique. Enseigner et travailler à l'étranger (Australie, Égypte, Mexique) l'a particulièrement sensibilisé aux situations sur le terrain et à la manière dont elles sont influencées par les tendances mondiales. Ces expériences ont nourri des articles et des présentations présentés lors de congrès internationaux. Frédérick s'apprête à commencer un post-doctorat sous la direction de David Koussens en janvier 2024.

3. Recherche

3.1. Reconnaissances du titulaire

3.1.1. Obtentions de *Fellowships*

Le Pr David Koussens a été nommé *Visiting scholar* au Centro Vittore Branca de la Fondazione Georgio Cini de Venise, où il a effectué une résidence d'écriture d'un mois en novembre 2021.

Il s'agit d'une fondation privée dont le but est de soutenir la recherche en sciences humaines, mais également dans le domaine artistique. Pendant son séjour, le Pr Koussens a été rattaché directement au Centro Civiltà e spiritualità comparate, où il a finalisé la rédaction de son ouvrage intitulé *Secularism(s) in Contemporary France. Law, Policy and Religious Diversity*.

Ce séjour fait également suite à une collaboration déjà engagée entre la Chaire, et le Centro Civiltà e spiritualità comparate où le Pr Koussens avait organisé, avec Claude Proeschel

(GSRL-CNRS) et Francesco Piraino (Università Ca Foscari di Venezia), un colloque qui a donné lieu à la publication de l'ouvrage Religion, Law and the Politics of Ethical Diversity. Conscientious Objection and Contestation of Civil Norms (Routledge, 2021).

David Koussens a reçu un *Senior Fellowship* du Centre for Advanced Studies in the Humanities and Social Sciences pour le projet «Multiple Secularities - Beyond the West, Beyond Modernities», de l'Université de Leipzig, aux mois d'octobre à décembre 2023. Il a reçu un Senior Fellowship d'un important consortium de recherche "" dirigé par les Pr. Christoph Kleine and Monika Wohlrab-Sahr et financé par la German Research Foundation (DFG). Il séjournera ainsi 3 mois à l'Université de Leipzig à l'automne 2023 où il complètera la rédaction d'une monographie sur la laïcité organisée en Belgique aux fins de publication aux *Presses de l'Université de Bruxelles*.

3.1.2. Élections pour des fonctions de représentation dans des sociétés savantes

Le Professeur David Koussens a été nommé Président de la Corporation Canadienne des Sciences Religieuses (CCSR) de 2023 à 2026. Son leadership éclairé et sa vision novatrice seront des atouts précieux pour guider la CCSR vers de nouveaux horizons.

De plus, le Professeur Koussens a également été désigné en tant que Représentant du Canada pour la Société Internationale de Sociologie des Religions (SISR) de 2023 à 2027. Cette nomination témoigne de sa reconnaissance à l'échelle internationale en tant qu'expert dans le domaine.

3.2. Subventions de recherche

3.2.1. Nouvelles subventions

Les communautés LGBTQ du Québec et l'ouverture du mariage civil aux personnes de même sexe. Quelles revendications? Quels droits? Quelle laïcité?

Chambre des notaires du Québec - Volet « Projets d'impact » | 73 737$

2023-2024

Chercheur : David Koussens

Résumé du projet : Cette recherche vise à comprendre le rôle et les motivations des communautés LGBTQ dans certains combats militants ayant abouti à une laïcisation du droit civil (séparation des normes religieuses et civiles), dont l'ouverture du mariage aux personnes de même sexe. Elle contribue à mieux connaître les attentes et besoins de ces clientèles qui interpellent les notaires sur plusieurs enjeux juridiques (mariage, successions etc.).

La laïcité où on ne la voit pas. Regards québécois et internationaux

CRSH, Subvention Connexion | 24 974$

Chercheur principal : David Koussens

Co-chercheur : Sébastien Lebel-Grenier

2023-2024

Résumé du projet : Cette subvention a permis le financement d'un colloque qui s'est tenu les 9 et 10 juin 2023 à Longueuil et a rassemblé 22 chercheur.se.s venant de 6 pays. Le colloque s'est engagé dans une démarche compréhensive qui visait à documenter et à comprendre la pluralité des terrains de la laïcité québécoise à la lumière des recherches sur les expériences internationales. Le regard externe (international) a ainsi permis de décloisonner les travaux sur la laïcité des seules questions de visibilité du religieux pour s'attacher à l'analyse de nombreux autres enjeux sociétaux. Il a mis en lumière d'importants enjeux de laïcité qui ne sont pourtant souvent pas perçus comme tels et qui constituent, au moins au Québec, de vrais impensés de la laïcité contemporaine. Ce faisant, il a contribué à mieux comprendre comment se décline le modèle de laïcité du Québec, que la *Loi sur la laïcité de l'État* définit comme l'articulation entre les quatre principes fondamentaux énoncés plus haut, sur plusieurs enjeux sociétaux majeurs. Loïc Bizeul a coordonné l'ensemble du projet sous la supervision de David Koussens et Sébastien Lebel-Grenier.

La laïcité où on ne la voit pas. Regards québécois et internationaux

Secrétariat à la réforme des institutions démocratiques, à l'accès à l'information et à l'appui à la laïcité

2023-2024

Programme d'appui à la laïcité, Gouvernement du Québec | 29 474$

Chercheur principal : David Koussens

Co-chercheur : Sébastien Lebel-Grenier

Résumé du projet : Cette subvention complète celle qui avait permis l'organisation du colloque et permet de financer la publication des actes du colloque à la fois en anglais et en français dans la collection "Diversitas" des *Éditions Peter Lang*.

Discriminations à l'embauche des personnes transgenre et non-binaire

Mitacs Accélération |15 000$

2023-2024

Chercheur principal : David Koussens

Co-chercheur : Sébastien Lebel-Grenier

Résumé du projet : Cette subvention permet de financer le stage qu'Élye Plourde fera à la Fondation Émergence, où elle répondra aux questions suivantes : Quelles sont les discriminations à l'embauche vécues par les personnes transgenres et non-binaires au Canada? Quels outils juridiques permettent actuellement d'y remédier? Favorisant une fertilisation croisée des savoirs en mobilisant les apports de la sociologie et des sciences juridiques, cette recherche que mènera Élye poursuit ainsi trois objectifs d'ordre social, juridique et organisationnel : 1) dresser un portrait des discriminations à l'embauche vécues par les personnes transgenres et non-binaires; 2) documenter, à partir d'un regard de droit comparé, l'état du droit canadien/étranger permettant de lutter contre ces discriminations; 3) observer les politiques et pratiques déjà mises en œuvre par les organismes canadiens pour favoriser l'accessibilité à l'emploi des personnes transgenres et non-binaires. Elle s'inscrit dans la poursuite de collaborations fructueuses entre le SoDRUS, la Chaire et la Fondation Émergence.

Droits et différences de traitement des communautés LGBTQ2+ au Canada

Fondation Émergence | 14 985 $

2023-2024

Chercheur principal : Sébastien Lebel-Grenier

Co-chercheur.euse : David Koussens et Andréanne Malacket

Résumé du projet : Cette subvention a permis d'établir un portait du dispositif juridique s'appliquant aux communautés LGBTQ2+ dans chaque province canadienne sur quatre thématiques, soit les thérapies de conversion, les identités de genre, les discriminations fondées sur l'identité et l'expression de genre ainsi que les reconfigurations familiales. Elle a permis le recrutement d'Élye Plourde sur le projet.

3.2.2. Autre subvention en cours

Centre interdisciplinaire sur la diversité et la démocratie – CRIDAQ

FRQSC - Regroupement stratégique | 1 688 375$

2020-2027

Chercheuse principale : Dominique Leydet (UQAM)

Co-chercheurs : David Koussens et 36 autres chercheurs en provenance de 9 universités québécoises.

Résumé du projet : Actif depuis 2003, le Centre de recherche interdisciplinaire sur la diversité et la démocratie s'intéresse de façon toute particulière à la gestion du plurinationalisme dans l'espace québécois et par extension dans l'espace canadien et international. Dans cette optique, nous croyons que le Québec gagne à faire partager son expérience en matière d'intégration et d'aménagement de la diversité aux états et nations (Pays basques, Catalogne, Galice, Wallonie, Flandre, Écosse, Puerto Rico, les diverses régions d'Europe, etc.) confrontés aux mêmes défis, mais aussi gagne à apprendre et à s'inspirer des expériences internationales. De façon plus concrète, la problématique centrale met en lumière les tensions que la diversité idéologique, religieuse, sexuelle et culturelle fait subir au principe national comme mode d'organisation politique. En mettant l'accent sur les tensions qui existent entre le principe national et la reconnaissance de la diversité au niveau infra et supra/transnational, le CRIDAQ explore et problématise la diversité nationale.

3.3. Colloques

3.3.1. « Secularism Under Pressure »

Les trois sessions intitulées "Secularism Under Pressure", organisés par David Koussens, Roberto Blancarte et Kiyonobou Date lors de la 37e conférence de la Société internationale pour la sociologie des religions à Taipei, Taïwan, du 4 au 7 juillet 2023, ont explorés les défis auxquels le sécularisme est confronté dans divers contextes culturels et géographiques. Les participants à cette session provenaient de pays variés tels que le Japon, le Tibet, la France, le Mexique ou encore Taïwan, apportant ainsi des perspectives riches et diversifiées.

DE GAUCHE À DROITE : KIYONOBOU DATE (U. DE TOKYO); ROBERTO BLANCARTE (COLEGIO DE MEXICO); DAVID KOUSSENS (U. DE SHERBROOKE)

Les chercheurs ont examiné la manière dont différents pays gèrent l'interaction entre la religion et la société dans un monde en constante évolution. Les contextes japonais, tibétains, français, suisses et taïwanais ont servi de points de départ pour analyser comment le sécularisme est mis à l'épreuve dans des sociétés aux traditions religieuses et culturelles variées.

3.3.2. « La laïcité où on ne la voit pas. Regards québécois et internationaux »

Tenu les 9 et 10 juin 2023 au Campus de Longueuil, le colloque du Centre de recherche Société, Droit et Religions de l'Université de Sherbrooke (SoDRUS) intitulé La laïcité où on ne la voit pas. Regards québécois et internationaux a été une occasion précieuse de réflexion et de dialogue.

PHOTO : ROBERT LAFLAMME, COLLABORATEUR

Sous la coordination de Loïc Bizeul, l'évènement organisé par les professeurs David Koussens et Sébastien Lebel-Grenier a permis de réunir des expertes et des experts québécois et internationaux de renom, engagés dans la thématique de la laïcité. Ce colloque novateur a mis en évidence la diversité des aspects de la laïcité au Québec, comme à l'international, offrant une perspective élargie grâce à des regards interdisciplinaires. Au-delà de la question de la visibilité ou le port de signes religieux, des enjeux souvent négligés de la laïcité ont été approfondis, contribuant ainsi à une meilleure compréhension de la complexité de la laïcité contemporaine au Québec. Les principes laïques ont été explorés dans de nombreux enjeux sociétaux majeurs tels que l'avortement, l'aide médicale à mourir, le handicap, le mariage entre conjoints de même sexe, les soins gynécologiques et la liberté d'expression.

LOUIS-LÉON CHRISTIANS, ALESSANDRO FERRARI ET VINCENTE FORTIER.
PHOTO : ROBERT LAFLAMME, COLLABORATEUR

Les interventions des chercheurs et chercheuses renommés ont apporté des éclairages précieux et approfondis sur ces questions.

DE GAUCHE À DROITE : DAVID KOUSSENS (U. DE SHERBROOKE); JEAN-FRANÇOIS ROBERGE (GOUVERNEMENT DU QUÉBEC); ROBERTO BLANCARTE (COLEGIO DE MEXICO); SÉBASTIEN LEBEL-GRENIER (U. DE SHERBROOKE)

Une discussion animée par Roberto Blancarte du Colegio de México a exploré les modèles de laïcité au Québec et en France, mettant en lumière des perspectives variées. Les principaux intervenants étaient Jean-François Roberge, Ministre de la Langue française et responsable des Relations canadiennes, de la Francophonie canadienne, des Institutions démocratiques, de l'Accès à l'information et de la Protection des renseignements personnels, ainsi que de la Laïcité au Québec. Jean-Louis Bianco, ancien Ministre des Affaires sociales et de l'intégration, ancien Ministre de l'Équipement, du Logement et des Transports, et ancien Président de l'Observatoire de la laïcité, était l'autre intervenant.

Les échanges ont porté sur les modèles de laïcité distincts en vigueur au Québec et en France. Jean-François Roberge a exposé le modèle québécois de laïcité, soulignant ses spécificités et son rôle en tant que Ministre de la Laïcité. En revanche, Jean-Louis Bianco, fort de son expérience en tant qu'ancien Ministre et Président de l'Observatoire de la laïcité en France, a partagé des perspectives sur le modèle français, mettant en avant son histoire, ses principes et son évolution face à la diversité croissante.

3.3.3. « Le juge garant de la laïcité, mais laquelle ? »

Organisé par Claude Proeschel, David Koussens et Xavier Delgrange, le colloque “Le juge garant de la laïcité, mais laquelle ?” a eu lieu en présentiel à la Faculté de droit de l’Université Saint-Louis-Bruxelles les 19 et 20 mai 2022. Il a réuni de nombreux juges et universitaires pour discuter du rôle du juge québécois, belge, français et européen dans la définition et la mise en œuvre des laïcités nationales.

S’appuyant sur des recherches récentes menées en droit, en sociologie ou en sciences politiques, ce colloque a poursuivi deux objectifs généraux originaux, qui structurent l’ensemble des contributions, et, au-delà, s’engage dans de nouvelles perspectives de recherche sur la laïcité. Il s’est proposé d’identifier l’évolution et la pluralité des aménagements laïques qui procèdent du travail des juridictions sous une triple dimension : 1) dans le temps, 2) dans l’espace, 3) au regard de l’objet religieux.

Ensuite, il a visé à mettre en lumière comment les juges comprennent la laïcité, les significations qu’ils lui donnent et les éthiques, particulières ou collectives qu’ils lui associent. Ce faisant, il a tenté de montrer comment les juges performent la laïcité dans des contextes où le débat social sur certaines expressions du religieux peut s’avérer tendu, et par là-même, d’observer leur positionnement ou leur neutralité dans leur action contentieuse. Il a participé aussi de la réflexion sur la question primordiale de la neutralité du juge dans des contentieux où le religieux est présent.

L'approche qui avait été envisagée contribue donc à une meilleure compréhension scientifique de l'objet « laïcité », en s'émancipant des préconstruits, souvent essentialisés, de la laïcité dans les débats publics francophones. En effet, de nombreux travaux ont montré comment, en Belgique, en France ou au Québec, les médias et le politique avaient construit la laïcité à partir du surgissement d'évènements, souvent associés à la visibilité des expressions du religieux dans l'espace public, dans une francophonie qui faisait office de caisse de résonance. Le colloque s'est proposé enfin d'explorer les nouveaux lieux où la laïcité, et notamment la séparation des normativités religieuses et politiques, est mise à l'épreuve devant les tribunaux (redéfinition du mariage, droits reproductifs, enjeux éthiques et bioéthiques en général, etc.).

Isabelle Rorive, université libre de Bruxelles

L'évènement a été organisé avec la collaboration du Groupe Sociétés, Religions, Laïcités (GSRL), du Centre interdisciplinaire en droit constitutionnel et administratif (CIRC), de l'Université de Sherbrooke, du Centre de recherche Société, Droit et Religions de l'Université de Sherbrooke (SoDRUS) du Fonds de la Recherche Scientifique (FNRS) et de l'Institut des études et de la recherche sur le droit et la justice.

Les actes issus du colloque sont en cours de publication aux éditions Larcier, dans la collection « Droit public ».

Panel de juges. Marie-Françoise Rigaux (conseil constitutionnel belge) ; Luc Detroux (conseil d'état belge) ; Bernard Stirn (conseil d'état français); Michel Leroy (conseil d'état belge); Paul Lemmens (cour européenne des droits de l'homme)

Louis-Philippe Lampron (Ulaval) et David Koussens (UdeS)

3.4. Publications et communications du titulaire de la Chaire

Les collaborations engagées par la Chaire se traduisent par de nombreuses publications et communications pour les années universitaires 2021-2023. Le symbole « * » signale les publications ou communications réalisées avec des jeunes chercheur.eure.s rattaché.e.s à la chaire.

3.4.1. Ouvrages et directions d'ouvrages

- (Sous presse) Lavoie, Bertrand, Dabby, Dia et Koussens, David, *L'administration publique des diversités ethnoculturelles, religieuses et autochtones. Réalités québécoises et regards canadiens*, Québec, Presses de l'Université Laval, coll. Diversité et démocratie.

- (Sous presse) Delgrange, Xavier, Koussens, David et Proeschel, Claude, *Les juges garants de la laïcité, mais laquelle? Regards croisés Belgique-France*, Bruxelles, Larcier, coll. Droit public.

- David Koussens (2023), *Secularism(s) in Contemporary France. Law, Policy and Religious Diversity*, Cham, Springer, 180p.

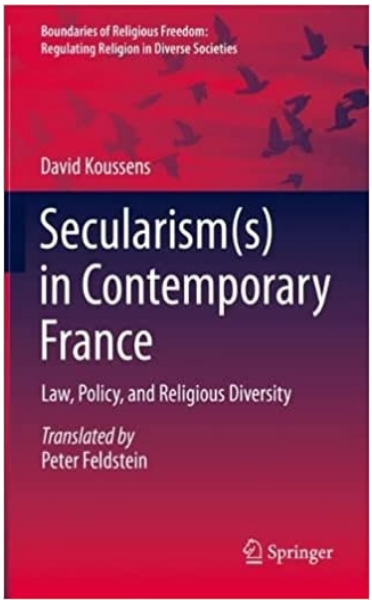

La visibilité croissante de l'islam en France et la véhémence des débats à son sujet ont souvent contribué à réduire la perception publique de la laïcité à une croisade antireligieuse simpliste, une image trompeuse diffusée par les médias et les politiciens. A l'inverse, cet ouvrage s'attache à documenter les multiples champs d'application de la laïcité française - débats sur les cultes, les lieux de culte, les aumôneries d'établissements publics, la reconnaissance des associations cultuelles... - en dessinant et en analysant les voies juridiques privilégiées par l'Etat dans la régulation de la diversité religieuse. Si l'islam a incontestablement contribué à la refonte de la laïcité française au cours des dernières décennies, l'ouvrage va au-delà de ce qu'il est convenu d'appeler la "question musulmane" pour examiner la multiplicité des défis que les croyances, les pratiques et les organisations religieuses contemporaines posent aujourd'hui à l'État. David Koussens examine les principales configurations politiques et juridiques de la laïcité française au cours des trente dernières années à travers un prisme sociologique et juridique, afin de mieux documenter sa diversité. Ce portrait souligne que la laïcité française n'est pas un phénomène univoque, mais qu'elle se présente sous des formes multiples.

David Koussens, Guy Bucumi* et Brigitte Basdevant-Gaudemet, dirs, (2022), *Le paradoxe évangélique. Sécularisation et laïcisation face aux protestantismes évangéliques.* Québec, Presses de l'Université Laval, coll. Religion et politique. 291p.

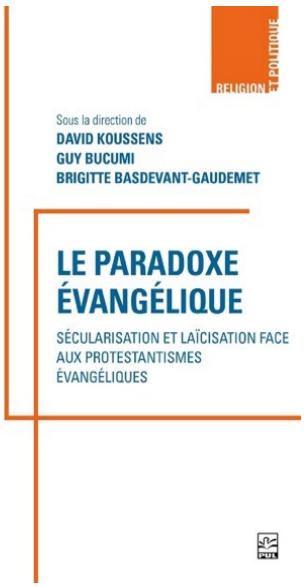

N'est-il pas à priori incongru d'associer laïcité et protestantisme évangélique ? Si la dissonance semble en effet évidente, cette évidence mérite pourtant d'être mise en question. C'est à ce défi que répond cet ouvrage, bousculant les représentations préconstruites et révélant le rôle paradoxal d'accompagnement et de résistance que les protestants évangéliques ont joué dans les processus de sécularisation et de laïcisation de nombreux contextes nationaux (Suède, Mexique, France, Canada, Suisse, Liban, Brésil, États-Unis et États d'Afrique centrale). Comment les évangéliques ont-ils bénéficié de l'autonomisation des États modernes à l'égard d'Églises établies pour mieux se développer ? Dans quelle mesure le renforcement d'États de droits protecteurs des droits et libertés leur a-t-il été favorable ? Et comment se positionnent-ils aujourd'hui par rapport à la dissociation accrue de la sphère religieuse et de la sphère civile ? Là sont quelques-unes des questions auxquelles cet ouvrage propose de réfléchir à partir de regards résolument pluridisciplinaires et transcontinentaux.

Cette publication s'est effectuée dans la foulée du séminaire international « Les protestants évangéliques et la laïcité », tenu à la Faculté de droit de l'Université de Sherbrooke, en mars 2020, en collaboration avec le Centre Droit et sociétés religieuses de l'université Paris Saclay. Il comprend les textes de plusieurs chercheurs du Québec, du Mexique et de France, qui analysent l'implication des groupes protestants évangéliques dans divers enjeux de séparation des normativités religieuses et civiles – lois éthiques et bioéthiques, redéfinition du mariage civil et ouverture aux conjoints de même sexe, interruption volontaire de grossesse, etc. –, au Québec, en France, aux États-Unis, au Mexique ainsi que dans plusieurs États d'Afrique centrale.

3.4.2. Articles et chapitres d'ouvrages

(Accepté) Koussens, David, « La séparation des Églises et de l'État en France. Variations sur un même thème », *La revue Tocqueville/The Tocqueville Review*

(Accepté) Koussens, David et Windisch Thomas, « Hors norme! L'engagement LGBTQ et la laïcité », *Sociologie et sociétés*

(Accepté) Bianco, Jean-Louis, Koussens, David et Blancarte, Roberto, « Entrevue - Les acteurs de la laïcité en France », *Sociologie et sociétés*

David Koussens, Jean-François Laniel et Jean-Philippe Perreault (2021), « SQER : Establishing the Sciences of Religion in Quebec : A Work Still in Progress», 50-3 *Studies in Religion/Sciences Religieuses* 375-387.

David Koussens, « Le paradoxe évangélique, un paradoxe moderne », dans David Koussens, Guy Bucumi et Brigitte Basdevant Gaudemet dirs., *Le paradoxe évangélique. Sécularisation et laïcisation face aux protestantismes évangéliques*, Québec, Presses de l'Université Laval, coll. Politique et religion, 2022, p. 1-17.

Alexandre Maltais et David Koussens, « L'église par-delà son village : Saint-Pierre-Apôtre de Montréal et l'extraterritorialisation de la paroisse en milieu urbain », dans Frédéric Dejean et Annick Germain (dir.), *Se faire une place dans la cité. La participation des groupes religieux à la vie urbaine*, Montréal, Presses de l'Université de Montréal, coll. Matière à penser, 2022, p. 71-84.

David Koussens et Loïc Bizeul*, « Saint-Pierre-Apôtre de Montréal, une paroisse «inclusive» à l'épreuve des débats sur la laïcité», dans Jean-François Laniel et Jean-Philippe Perreault (dir.), La laïcité du Québec au miroir de sa religiosité, Québec, *Presses de l'Université Laval*, 2022, p. 193-211.

3.4.3. Direction de numéro de revue

(Sous presse) Koussens, David et Blancarte, Roberto, dirs, « Acteurs et actrices de la laïcité », *Sociologie et sociétés*.

Dia Dabby et David Koussens (dir.), «Numéro spécial : Démocratie c. Démocratie : droits religieux à l'aune des processus démocratiques / Special issue: Democracy v. Democracy : Religious Rights by Way of Democratic Processes», (2021) 36-2 *Revue canadienne Droit et Société/Canadian Journal of Law and Society* 189-357.

3.4.4. Rapport

Bertrand Lavoie, David Koussens, Frédéric Dejean et Guy Bucumi, *Demandes d'accommodement raisonnable pour motif religieux et utilisation d'espaces religieux dans les établissements d'enseignement supérieur,* Direction des affaires étudiantes et institutionnelles, Ministère de l'Éducation et de l'Enseignement supérieur, 2021, 44 p.

3.4.5. Guide pratique

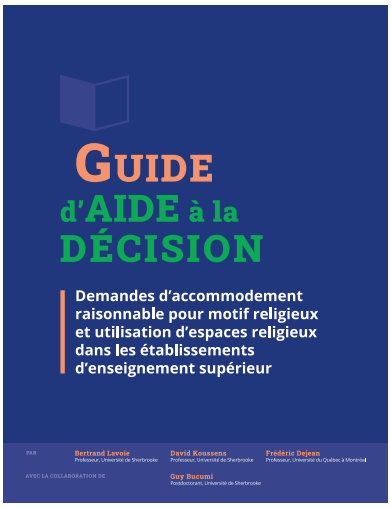

Bertrand Lavoie, David Koussens et Frédéric Dejean, *Guide d'aide à la décision. Demandes d'accommodement raisonnable pour motif religieux et utilisation d'espaces religieux dans les établissements d'enseignement supérieur*, Direction des affaires étudiantes et institutionnelles, ministère de l'Éducation et de l'Enseignement supérieur, 2021, 54p.

La publication de ce guide a reçu un excellent accueil dans les milieux pratiques. Il a donné lieu à de multiples présentations tout au long de l'année suivant sa publication. Le ministère de

l'enseignement supérieur souhaite une plus large diffusion de ce guide sous forme d'ouvrage aux *Presses de l'Université Laval*.

3.4.6. Communications

Koussens, David, « Laïcités nationalistes et affaiblissement des droits fondamentaux en France », Colloque « Secularisms Under Pressure », Congrès de la International Society for the Sociology of Religion, Academia Sinica, Taipei, 5 juillet 2023.

Koussens, David, « Laïcité : la partie émergée de l'iceberg », Colloque du CRIDAQ « Régulation, migration et non-religion : la laïcité dans le Québec et le Canada », UQAM, 19 mai 2023.

Koussens, David et Windisch Thomas, « Les groupes LGBTQ au Québec, des militant.e.s laïques d'un nouveau genre », Séminaire du Groupe-Sociétés-Religions-Laïcités (CNRS), École Pratique des Hautes Études, 11 mai 2023.

David Koussens, *Le religieux dans l'espace public au Québec*, Carrefour Foi et Spiritualité, Montréal, 16 mars 2023.

Koussens, David, Frédéric Dejean et Bertrand Lavoie, « Accommodements pour motifs religieux et espaces religieux en milieu de l'éducation, des pistes pour aider à la prise de décision », Atelier-conférence, Table intercollégiale des intervenants, Collège de Rosemont, Montréal, Québec, 19 octobre 2022.

Dejean, Frédéric et David Koussens, « Accommodements pour motif religieux et espaces pour activités religieuses en milieu de l'éducation : Des pistes pour aider à la prise de décision », Colloque « Éducation et sujets sensibles : des outils à portée de main », Institut de recherche sur l'immigration et sur les pratiques interculturelles et inclusives (IRIPI), Collège de Maisonneuve, 6 octobre 2022.

Koussens, David, « New Social Challenges for Secularism », 7a Semana Internacional de la Cultura Laica. La laicidad frente a lors retos sociopoliticos actuales. Una agenda de discusion, Universidad Nacional Autonoma de México/Colegio de México, 26 septembre 2022.

Koussens, David, « Le ciel leur est-il tombé sur la tête ? L'improbable retour au catholicisme de membres des communautés LGBTQ du Québec », Semaine Arc-en-Ciel, Université de Sherbrooke, 1er avril 2022.

Koussens, David, « État et religions en Amérique du Nord, la laïcité est-elle possible ? Un regard québécois », Colloque européen : la laïcité, mise en perspective internationale, Institut des hautes études de l'éducation et de la formation/ministère de l'Éducation nationale, Poitiers, 12 janvier 2022.

Koussens, David, « Les laïcités dans les démocraties libérales », Colloque européen : la laïcité, mise en perspective internationale, Institut des hautes études de l'éducation et de la formation/ministère de l'Éducation nationale, Poitiers, 11 janvier 2022.

- Point focus sur deux conférences magistrales (*Key Note)* :

Du 26 au 29 septembre 2022 a eu lieu la *7a Semana Internacional de la Cultura Laica*,organisée par le Colegio de México et l'Université nationale autonome du Mexique. Les personnes participantes se sont réunies autour de la thématique *La laicidad frente a lors retos sociopoliticos actuales.* David Koussens a donné à cette occasion la conférence magistrale intitulée « New Social Challenges for Secularism » le 26 septembre 2022.

L'ensemble des conférences ont exploré les « liens entre la laïcité et la sécularisation » ainsi que « les défis propres aux contextes sociopolitiques contemporains », en mettant l'accent sur les expériences de laïcité en dehors de la sphère occidentale. L'un des objectifs de l'évènement était en effet d'identifier de « possibles formes de distinctions entre le religieux et le non religieux » originaires de l'Amérique latine.

David Koussens a présenté une conférence magistrale (Keynote) intitulée : « État et religions en Amérique du Nord, la laïcité est-elle possible? Un regard québécois », dans laquelle il a notamment introduit le contexte québécois en matière de laïcité et a engagé une discussion avec Jean-Pierre Chevènement, ancien ministre de l'Intérieur en France. Cette conférence a eu lieu à Poitiers en France, dans le cadre du colloque de formation sur la laïcité pour 80 hauts fonctionnaires de l'Éducation nationale française, organisé par l'Institut des hautes études de l'éducation et de la formation, qui a eu lieu les 11 et 12 janvier 2022. Il a donné également une deuxième conférence dans le cadre de ce même colloque, intitulée « Les laïcités dans les démocraties libérales ».

3.5. Publications des collaborateur.trice.s et jeunes chercheur.euse.s de la Chaire

3.5.1. Ouvrages, direction d'ouvrage

Mounia Aït Kabboura, Mohammed Fadil (dir.). *Quel islam pour quelle identité ?*, Les Presses de l'Université de Montréal (PUM en toutes lettres), 2021, 260p.

David Koussens, Guy Bucumi* et Brigitte Basdevant-Gaudemet, dirs., (2022), *Le paradoxe évangélique. Sécularisation et laïcisation à l'épreuve des protestantismes évangéliques,* Québec, Presses de l'Université Laval, coll. Religion et politique. 291p.

Guy Bucumi (2022), *Religions et pouvoirs étatiques en Afrique centrale*, Collection Bibliothèque des thèses, Paris, Les Éditions Mare et Martin, Presses universitaires de Sceaux, 328 p.

Thomas Windisch, *La désobéissance civile mode(s) d'emploi*, Québec, Presses universitaires de l'Université Laval, préface du Pr. François Ost, 2023, 372 p.

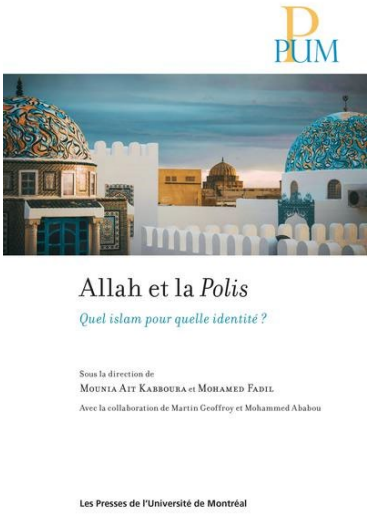

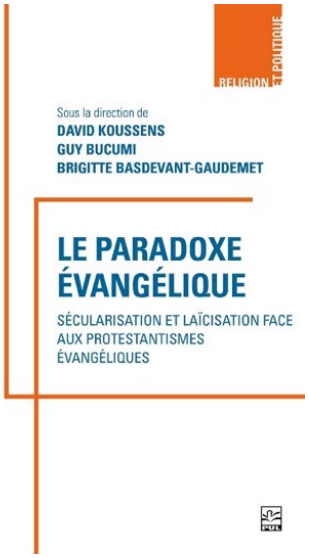

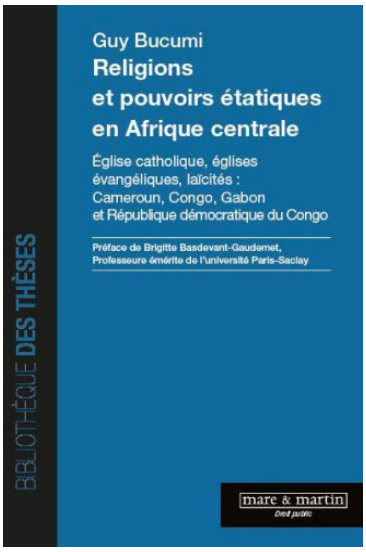

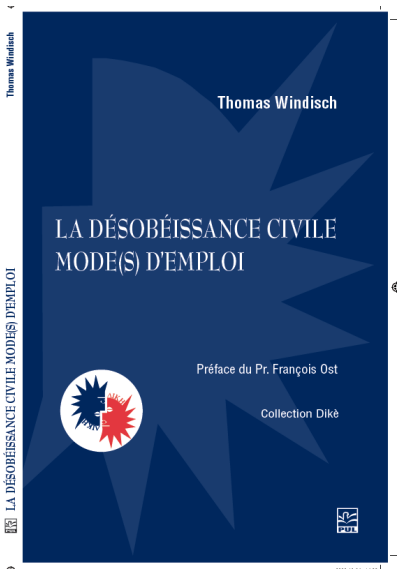

3.5.2. Articles dans des revues avec comité de lecture

Mounia, Aït Kabboura « La vérité dans l'épistème islamique post-averroecien. La théorie de la vérité chez Averroès pourra-t-elle contribuer au dialogue interculturel contemporain ? » *Science et Esprit*, volume 73, numéro 1-2, 2021, p. 177–196.

Guy Bucumi (2022), « Le constitutionnalisme africain à l'épreuve de la Covid-19 », *Revue de droit constitutionnel de l'Université de l'Alberta*, (à paraître).

Guy Bucumi (2022), « La laïcité en temps de pandémie. Dieu, le droit et le virus dans l'espace francophone », 26(8) *Quaderni di diritto e politica ecclesiastica*, (à paraître).

Guy Bucumi (2022), «L'Église catholique, suppléante sociale de l'État en Afrique centrale ; une tradition qui se poursuit», 2(1), *Revue des études du religieux,* p. 23-33.

Loïc Bizeul (2023), « Le prêtre sous la loupe du genre. Discussion du Grand résumé de l'ouvrage « Des soutanes et des hommes. Enquête sur la masculinité des prêtres catholiques », SociologieS, (article accepté).

Gaddi Valentina, Irtanucci-Douillard Valérie, Bizeul Loïc, Braa Amani, Taher Saaz et Stankovich Alexandra (2022), « La religion sous la loupe du genre : questions, enjeux et limites à partir du terrain », Actes du Colloque Anita Caron 2021.

Thomas Windisch (2021), « Hölderlin et Kant. La théodicée tacite d'Hypérion », 48 *Philosophiques,* 2, pp. 195-221.

Thomas Windisch (2022), « Hercule et la désobéissance civile. Commentaire d'arrêt C.E. no 253.375 du 28 mars 2022 », (2022) *Administration publique.*

David Koussens et Thomas Windisch (2022), « Les rôles des militants LGBTQ dans les aménagements juridiques de la laïcité. Consciences du droit et consciences de la laïcité », *Revue Canadienne Droit et Société.*

3.5.3. Chapitres d'ouvrage

Mounia Aït Kabboura, « Quand Muhammad a fait surgir une nation », *Allah et la Polis. Quel islam pour quelle identité?* dir. M. Ait Kabboura, M. Fadil et M. Ababou, Les Presses de l'Université de Montréal (PUM), 2021, pp. 17-35.

Mounia Aït Kabboura, « Présentation générale », *Allah et la Polis. Quel islam pour quelle identité ?* dir. M. Ait Kabboura, M. Fadil et M. Ababou, Les Presses de l'Université de Montréal (PUM), 2021, pp. 7-16

Mounia Aït Kabboura, « Les utopies résurrectionnistes radicales. Islamisme contre nationalisme », *Djihadisme, radicalisation et islamophobie en débats*, Khadiyatoulah Fall (dir.), Les Presses de l'Université Laval (PUL), 2021. pp. 97-119.

David Koussens et Loïc Bizeul (2022), « Saint-Pierre-Apôtre de Montréal, une paroisse « inclusive » à l'épreuve des débats sur la laïcité », in Jean-François Laniel et Jean-Philippe Perreault, *La laïcité du Québec au miroir de sa religiosité*, Presses de l'Université Laval, pp. 193-212).

3.5.4. Recension

Loïc Bizeul (2022). Compte-rendu : Des soutanes et des hommes. Enquête sur la masculinité des prêtres catholiques. *Studies in Religion/Sciences Religieuses* *https://journals.sagepub.com/doi/10.1177/00084298221113056*

3.5.5. Communications

Loïc Bizeul (2023), "The priest, a deviant research subject ?", Social Theory Session, 37e Congrès de la Société internationale de sociologie des religions (SISR/ISSR), Taipei, 4-7 juillet 2023

Loïc Bizeul (2023), « Sexualité et religion dans la relation d'enquête : décryptage d'un tabou méthodologique », Congrès de la SQER, 28 avril 2023

Guy Bucumi, « Les fondements historico-juridiques de la laïcité », Laïcité et justice hier, aujourd'hui et demain, Conférence du Centre recherche en droit public-CRDP, Université de Montréal, Montréal, le 26 janvier 2022.

Guy Bucumi, « Pandémie et Religions », Séminaire dans le cadre du Cours « Migrations et diversité religieuse – REL 3320, Université de Montréal, Montréal, le 17 novembre 2021.

Loïc Bizeul, « Du sacré au profane : ce que le scandale des abus sexuels fait au catholicisme québécois et à ses prêtres », *Le catholicisme au Canada français ou ce qu'il en reste : traces, effacements, héritage*. Colloque étudiant du Centre de recherche en civilisation canadienne-française de l'Université d'Ottawa, 7 – 8 avril 2022

Loïc Bizeul, « Religieuses catholiques lesbiennes : des femmes hors-normes ? », *459 – Femmes hors normes : religions et sociétés,* Colloque ACFAS, 12 mai 2022

Fiona Sageau, « Méthodologie et interdisciplinarité en droit », conférence dans le Séminaire d'initiation à la recherche interdisciplinaire, Université de Sherbrooke, 9 mars 2022

Guy Vézina – « Influence d'un média sur le taux d'acceptation de la Loi 21 sur la laïcité », 10e colloque international étudiant du CERC, Université de Sherbrooke, 28 avril 2022.

David Koussens et Thomas Windisch, « Les groupes LGBTQ au Québec, des militant.e.s laïques d'un nouveau genre », Séminaire du Groupe-Sociétés-Religions-Laïcités (CNRS), École Pratique des Hautes Études, 11 mai 2023.

Thomas Windisch, « La désobéissance civile mode(s) d'emploi », Séminaire, Centre interdisciplinaire de recherches constitutionnelles (CIRC), Bruxelles, 13 mai 2022.

Thomas Windisch, « Éléments de science ''patajuridique'' », dans *Contraintes et droits,* Colloque, ACFAS, Québec, 9 mai 2022.

Thomas Windisch, « La narration réflexive face au problème de l'objectivité du chercheur en droit », Atelier, Laboratoire pour la Recherche Critique en Droit (LRCD), Sherbrooke, 10 mars 2022.

3.6. Reconnaissances des membres collaborateur.tric.es

Loïc Bizeul est récipiendaire d'une bourse de doctorat.

Loïc Bizeul, étudiant au doctorat en études du religieux contemporain au Centre d'études du religieux contemporain (CERC) et coordonnateur de la Chaire de recherche Droit, religion et laïcité de la Faculté de droit, a obtenu une bourse de doctorat en recherche (B2Z) du Fonds de recherche du Québec – Société et culture (FRQSC) lors du concours 2021-2022.

Il a par ailleurs été **nommé représentant étudiant de la Corporation canadienne des sciences religieuses (CCSR)** ainsi que **représentant étudiant du Centre de recherche sur la diversité et la démocratie (CRIDAQ) respectivement en mai et juillet 2023.**

Guillaume Lamy a obtenu une bourse postdoctorale FRQSC pour réaliser une recherche intitulée : « Les trois temps de la laïcité au Québec : les facteurs locaux et internationaux du renouvèlement d'une controverse québécoise depuis le XIXe siècle ».

Mélissa Parra-Ruiz a quant à elle **obtenu une allocation de recherche de l'école doctorale de la faculté de droit de l'Université de Poitiers en France**.

3.7. Diplomation de collaborateur.trice.s de la chaire

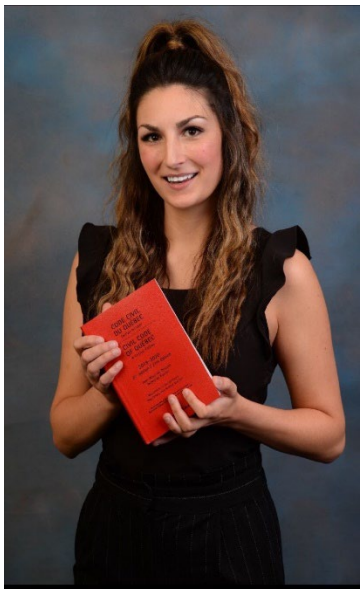

Audrey Carmel, a complété sa maîtrise au printemps 2022. Dans le cadre de son mémoire, elle a analysé les débats parlementaires précédant l'adoption de la Loi 21 pour dégager les conceptions de la liberté de conscience et de religion véhiculées par les partis politiques présents au débat.

Fiona Sageau a complété sa maîtrise au printemps 2022. Son mémoire s'intitule *La mythologie du viol c. Le droit : L'évaluation de la crédibilité des plaignantes par le juge dans les décisions pour agression sexuelle*. Au printemps 2022, elle a complété la formation professionnelle de l'École du Barreau avec succès. Elle a ensuite travaillé comme auxiliaire de recherche avant de commencer, en septembre, son stage du Barreau avec Me Julius H. Grey, au cabinet Grey Casgrain s.e.n.c. où elle travaille notamment sur l'appel du procès de la Loi 21. Dans la prochaine année, elle prévoit soumettre sa candidature au doctorat avec un projet intitulé « Le rôle du juge : Entre immunité et impunité ».

Thomas Windisch a complété son mémoire au printemps 2022 et a complété la formation professionnelle de l'École du Barreau avec succès. Il est présentement chercheur au Centre Paul-André Crépeau de droit privé et comparé de à la Faculté de droit de l'Université McGill, Il a publié son premier ouvrage scientifique intitulé « La désobéissance civile mode(s) d'emploi » aux *Presses universitaires de l'Université Laval*. Ce livre est une tentative d'approcher le concept de « désobéissance civile » dans une perspective juridique « scientifique ».

Toutes nos félicitations à elles et eux trois, et bonne continuation dans leurs projets respectifs.

3.8. Podcast Religio

Loïc Bizeul, a lancé un podcast intitulé *Religio,* qu'il anime et réalise intégralement. Cette activité de diffusion du savoir est organisée conjointement par la Chaire et le SoDRUS.

Ce podcast discute d'une variété de thèmes touchant au religieux contemporain, et ce avec la participation d'experts issus de divers horizons disciplinaires. Quatre épisodes ont été diffusés en 2021-2022 :

- Épisode 7 : Grandir dans une communauté sectaire | Lorraine Derocher

Plusieurs questions se posent en 2022 en regard des enfants qui sont nés ou qui sont arrivés en bas âge dans des groupes sectaires. Plusieurs de ces jeunes, maintenant adultes, sont sortis de leur communauté et voilà maintenant 17 ans que notre invitée s'intéresse à eux et à ce qu'ils ou elles ont à dire. Son plus récent ouvrage Ces enfants oubliés - Grandir dans une communauté sectaire qui vient de paraître aux Éditions de l'Homme donne la place à ces enfants dans une société qui les a oubliés. Que peut-on apprendre de leur expérience ? Telle sera la question que nous traiterons dans cet épisode.

Lorraine Derocher, sociologue et chercheuse au Centre de recherche sur l'enfance et la famille (CREF) de l'Université McGill, est professeure associée au Centre d'études du religieux contemporain (CERC).

Épisode 8 : Liberté de religion à l'hôpital | Bertrand Lavoie

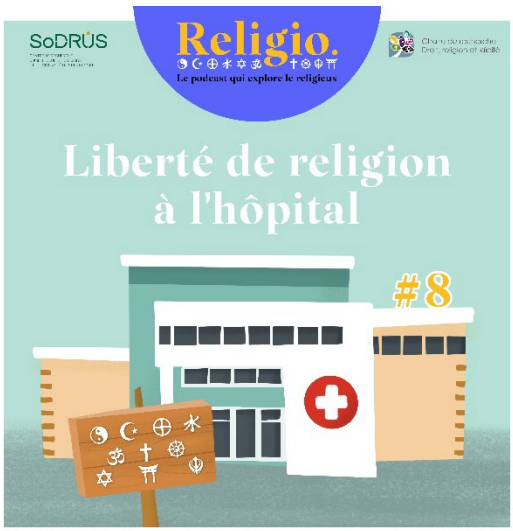

Cet épisode examine comment la liberté religieuse s'exerce dans un lieu bien précis de nos sociétés, l'hôpital. À travers le recours à différentes situations que peut rencontrer le personnel soignant en pratique, nous verrons comment les soignants et soignantes agissent lorsqu'ils et elles sont confrontés à des demandes religieuses particulières de la part de patient.e.s ou de leurs proches.

Comment se présentent des enjeux liés à la dimension religieuse des patients à l'hôpital ? L'objectif de cet épisode sera de présenter comment se matérialisent, dans le quotidien de services hospitaliers, et notamment dans les salles d'urgence, la gestion du droit à la liberté de religion des patients.

Pour répondre à ces questions, Bertrand Lavoie, professeur adjoint à la Faculté de Droit de l'Université de Sherbrooke. Chercheur régulier au Sodrus, il a développé une expertise sur les questions d'accommodements raisonnables. Depuis 2018, ses recherches portent sur le pluralisme des valeurs dans le secteur de la santé, en particulier dans les salles d'urgence. En collaboration avec plusieurs équipes médicales, Bertrand Lavoie œuvre à répondre aux défis que pose la diversité ethnoculturelle et religieuse au partenariat patient.

- Épisode 9 : La dimension religieuse des revendications autochtones au Canada | Claude Gélinas

Depuis plus d'une cinquantaine d'années, les populations autochtones du Canada sont engagées dans une démarche de réappropriation des acquis perdus dans le sillon du colonialisme. Cette action se retrouve à travers les multiples revendications territoriales et autonomistes ou les manifestations ou les protestations ponctuelles. Mais on la retrouve également dans une réactualisation de la culture et de la spiritualité dites traditionnelles à des fins identitaires. C'est ce dernier phénomène que nous souhaitons aborder dans cette émission, à la lumière des démarches de définition identitaire de la composante religieuse à l'œuvre au sein des communautés autochtones du Canada.

En voulant s'affranchir de l'héritage colonial et de la déstructuration qu'il a engendrée, l'objectif affiché des communautés autochtones est de retrouver une cohérence sociale et

une fierté à l'échelle des collectivités, un premier pas nécessaire vers l'aspiration à l'autodétermination. Ce processus de guérison appelle, entre autres, une mobilisation de la culture traditionnelle et de la spiritualité en particulier afin de redéfinir une identité signifiante. Toutefois, ces communautés sont désormais pluralistes sur le plan religieux alors que l'on peut retrouver, côte-à-côte, des adeptes des spiritualités traditionnelles, des catholiques, des anglicans, des évangélistes, ou encore des pentecôtistes. Dans ce contexte, quels défis cette diversité religieuse pose pour la définition d'une identité culturelle et religieuse collective chez les peuples autochtones au Canada ? Peut-on parler de l'existence d'une spiritualité pan-indianiste ?

Telles sont, entre autres, les questions qui sont abordées dans cette émission. Pour y répondre, Claude Gélinas, Professeur titulaire en éthique appliquée à la Faculté de philosophie de l'Université de Sherbrooke. Il est également chercheur régulier au SoDRUS.

- Épisode 10 : Le religieux contemporain au regard de l'anthropologie | Raphaël Mathieu Legault-Laberge

Dans nos sociétés séculaires, le religieux a souvent été réduit au déclin supposé de la religion dans les modes de régulation des rapports sociaux. Pourtant, de nombreux.euses chercheur.euse.s ont souligné que la diminution du pouvoir religieux dans la société ne confirme pas pour autant un rejet de croyance et d'attachement identitaire. Il existerait même une certaine vitalité religieuse toute moderne, qu'il convient de saisir en rendant compte notamment de ce que qu'est le religieux contemporain, et comment se vit-il au travers les pratiques et le vécu des personnes aujourd'hui.

L'anthropologie des religions est justement une des multiples disciplines des sciences des religions qui viennent renouveler l'approche des faits religieux afin de mieux comprendre ce qui se joue aujourd'hui quand on parle des religions et du religieux. Quelle est la spécificité de la démarche anthropologique ? Comment se mène une recherche en anthropologie des religions ?

L'invité de cet épisode est Raphaël-Mathieu Legault-Laberge, coordonnateur et chercheur partenaire au SoDRUS. Il est également professeur associé et coordonnateur académique au CERC. Il vient présenter, entre autres, son dernier ouvrage « Quatre essais d'anthropologie des religions », paru en avril 2022 aux *Presses de l'Université Laval*.