

Installation 1Password et utilisation (Android)

Installation et configuration de l'application

Rendez-vous sur le Google Play Store et recherchez "1Password". Pour référence, le développeur est AgileBits Inc.; voici à quoi ressemblera ce que vous devrez télécharger:

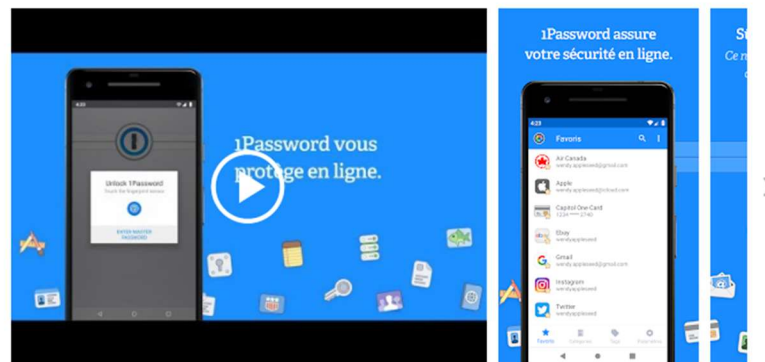

Ouvrez ensuite l'application et cliquez sur le bouton **1Password.com**.

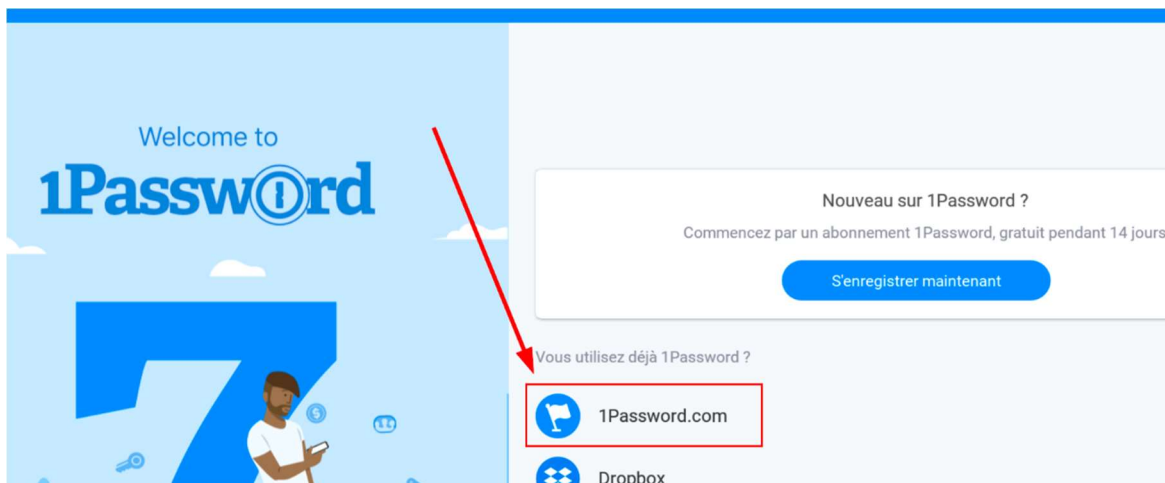

Appuyez ensuite sur **Scanner votre Setup Code (ou code d'installation)**.

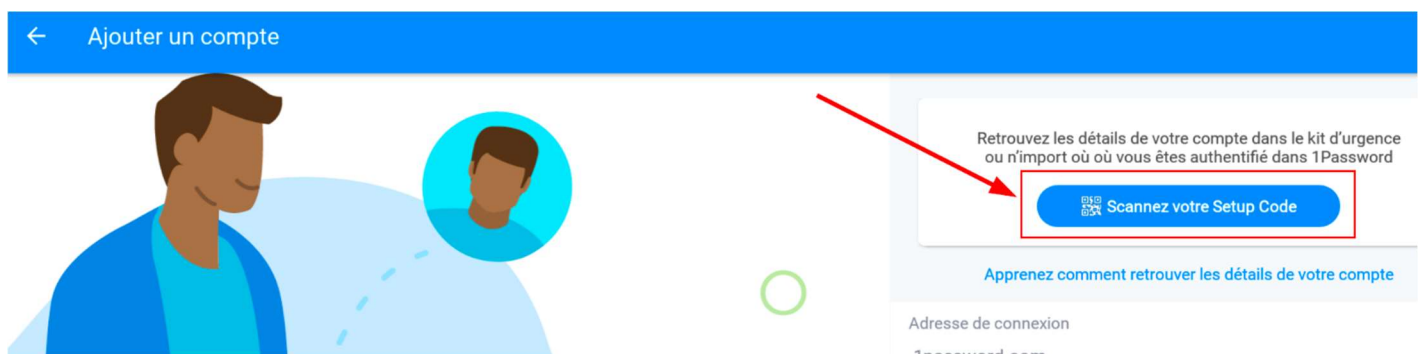

Sur un autre appareil maintenant, selon ce qui vous est disponible le plus facilement, faites afficher le **code QR** de votre compte dans un navigateur, une application de bureau ou même une autre application mobile 1Password. Découvrez comment en consultant cette page: <https://support.1password.com/fr/secret-key/> . Vous pourrez ainsi simplement **balayer le code QR**, en positionnant le cadrage de votre appareil à cet effet, pour préremplir vos informations de votre compte. Il ne vous restera qu'à saisir au clavier votre mot de passe maître (du moins la première fois, si vous avez accès aux technologies biométriques sur votre appareil - voir plus loin pour plus de détails). *D'ailleurs, l'application pourrait vous proposer elle-même d'activer la fonction de déverrouillage après la première ouverture. Vous n'aurez qu'à le confirmer lorsque la fenêtre d'invitation se présentera, le cas échéant.* Cliquez ensuite sur **Connexion** pour accéder à l'application.

Apprenez comment retrouver les détails de votre compte

Adresse de connexion *info préremplie par le code*
https://usherbrooke.1password.ca

Adresse e-mail *info préremplie par le code*
.....@usherbrooke.ca

Secret Key *info préremplie par le code*
A:

Mot de Passe Maître *à entrer manuellement...*
Mot de Passe Maître ← 1

2 Connexion

À noter que vous devrez autoriser 1Password afin qu'il puisse interragir avec votre navigateur pour le remplissage automatique des mots de passe. Activez l'interrupteur à droite du paramètre d'accessibilité qui vous sera présentée.

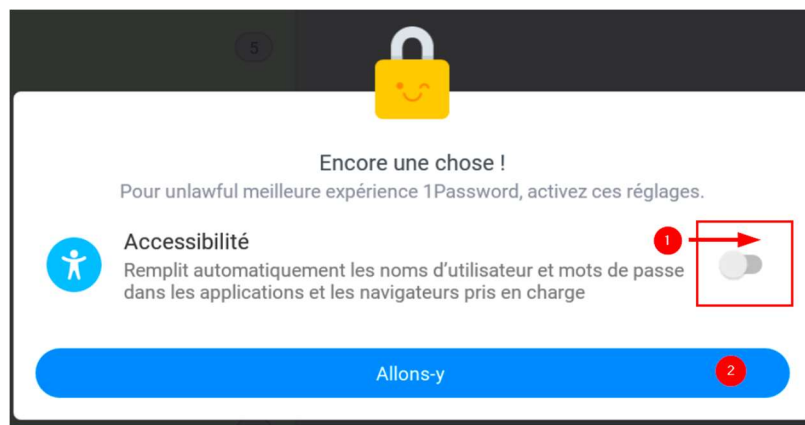

Si vous n'avez pas donné l'autorisation lors de l'installation, vous pourrez le faire par la suite en allant dans les **paramètres** de votre appareil, sous la section Système, via **Accessibilité**. Vous retrouverez 1Password dans la section Services.

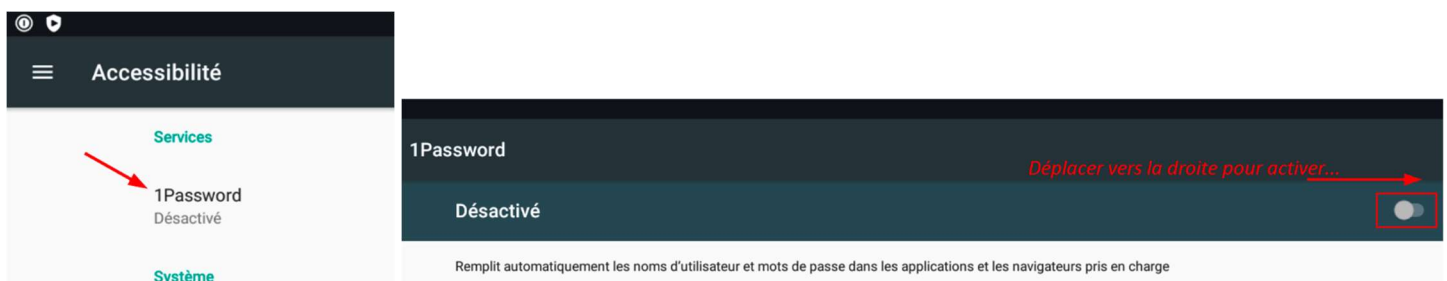

Configuration du déverrouillage biométrique pour 1Password

Si elle est disponible sur votre appareil Android, vous pouvez utiliser la technologie de déverrouillage biométrique (empreintes digitales ou reconnaissance faciale, selon le modèle d'appareil) afin de remplacer l'entrée manuelle de votre mot de passe maître pour l'ouverture de 1Password. Pour ce faire, lorsque vous aurez ouvert votre application après avoir saisi au clavier une première fois votre mot de passe maître, cliquez sur l'icône **Réglages**, en bas à droite. Allez ensuite dans la section **Sécurité**. Vous n'aurez ensuite qu'à mettre l'interrupteur à droite de **Déverrouiller par empreintes** (ou **déverrouillage biométrique**) en position « activé ».

Utilisation de l'application mobile 1Password

Une fois l'application installée, l'identification sur vos sites web favoris sera simple et sécuritaire. Au moment d'entrer vos identifiants sur l'un des sites pour lesquels vous avez enregistré vos données dans 1Password, tapez simplement dans le champ « nom d'utilisateur ». Il vous sera alors proposé d'utiliser 1Password pour remplir vos informations. Vous n'aurez qu'à confirmer le bon identifiant (le nom d'utilisateur associé est affiché sous le nom du site, dans les choix).

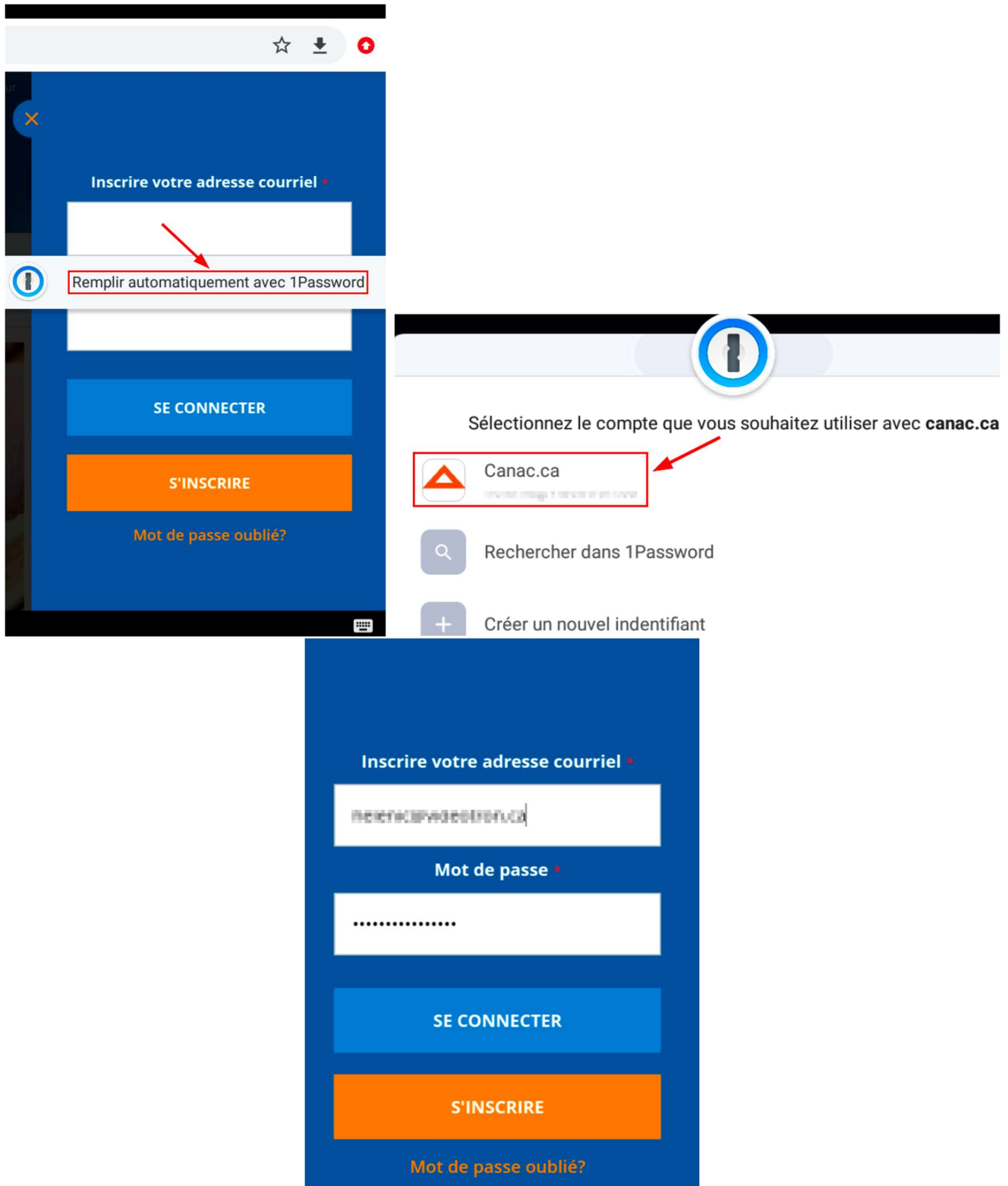

Si vous êtes sur un site pour lequel vous désirez **créer** des identifiants, vous pouvez procéder de la manière suivante pour mettre à profit 1Password et y consigner l'information.

1. Sur la page d'inscription du site web voulu, cliquez dans le champ « mot de passe » et cliquez ensuite sur **Remplir automatiquement avec 1Password**, à l'apparition de cette option...

Créer un compte

2. Sélectionnez ensuite **Créer un nouvel identifiant...**

3. Vous pourrez ensuite entrer votre adresse courriel ou tout autre nom d'utilisateur lorsque permis et ensuite cliquer sur le symbole d'engrenage afin d'accéder au générateur de mot de passe ...

4. Sélectionnez pour type **Mot de passe** aléatoire et ajustez les paramètres de celui-ci selon les critères du site et/ou vos préférences. Lorsque vous êtes satisfait, cliquez sur **Suite**, dans le coin inférieur droit.

Créer un nouvel identifiant pour rona.ca

Nom d'utilisateur
Nom d'utilisateur

Mot de passe
.....

pour régénérer le mot de passe selon les critères spécifiés

XsMCqsA4iXtL4*72c@RT

Type
Mot de passe aléatoire

Longueur 20

Chiffres

Symboles

Annuler Suite

5. Vous aurez ensuite à choisir le coffre de destination de votre nouvel identifiant. **IMPORTANT** : pour toute information personnelle, vous devez impérativement choisir votre **coffre privé**. Tout autre coffre, avec le compte de l'UdeS, est automatiquement un **coffre partagé**, pour lequel les groupes « Administrateurs » (révocable) et « Propriétaires » (irrévocable) du compte 1Password-UdeS auront des droits de gestion et pourraient alors théoriquement modifier les droits de lecture et écriture dans le coffre. Pour terminer, cliquez sur **Enregistrer**.

Enregistrer un nouvel identifiant pour rona.ca

Coffre
Private Université de Sherbrooke

vous pouvez modifier le titre de l'identifiant

rona.ca

Retour Enregistrer

6. Vous serez alors ramené au site web et vos identifiants y seront automatiquement appliqués. Au moment de vous connecter au site, si vous avez un message vous demandant si vous voulez enregistrer les identifiants, répondez **Jamais**; ils sont déjà dans 1Password !

Enregistrer le mot de passe?

Jamais Enregistrer