

**ANNUAIRE  
GÉNÉRAL  
UNIVERSITÉ  
DE  
SHERBROOKE**

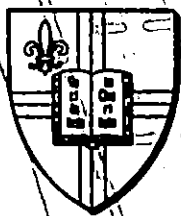

**1962-1963**

NEUVIÈME ANNÉE ACADÉMIQUE

No 9





ANNUAIRE

GÉNÉRAL

UNIVERSITÉ  
DE  
SHERBROOKE

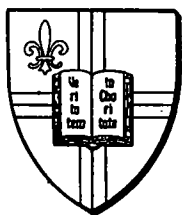

SECRETARIAT GÉNÉRAL  
CITÉ UNIVERSITAIRE  
SHERBROOKE, P. Q.

MONT  
BELVÉDÈRE

CENTRALE  
THERMIQUE

SALLE DE  
PROMOTIONS

BIBLIOTHÈQUE GÉNÉRALE - ADMINISTRATION

AGORA

FACULTÉ  
DES  
SCIENCES

CENTRE  
SOCIAL

BOULEVARD DES ÉTUDIANTS

FACULTÉ  
DE  
COMMERCE

FACULTÉ DES  
SCIENCE DE  
L'ÉDUCATION

FACULTÉ  
DES  
ARTS

ÉCOLE  
NOÉ-POUTON

ÉCOLE  
NORMALE

TERRAINS  
D'ATHLÉTISME

RÉSIDENT  
DES  
PROFESSEURS

CHÉMIN STP-CATHERINE

# CITÉ UNIVERSITAIRE UNIVERSITÉ DE SHERBROOKE

## *La Cité universitaire*

Près de dix ans se sont écoulés depuis cette première réunion, le 1er août 1953, « d'un comité secret en vue de discuter de l'organisation possible d'une université ». L'Université de Sherbrooke érigée civilement le 4 mai 1954 a reçu sa charte romaine le 21 novembre 1957.

Le Séminaire Saint-Charles, transformé en université, est redevenu Séminaire de Sherbrooke, une loi venant consacrer le 18 décembre 1959 la séparation qui existait administrativement depuis quelques années. La séparation physique s'est réalisée en juillet 1960, alors que l'administration universitaire s'est transportée au sud-ouest de la ville sur le nouveau campus et que les Arts, l'École normale, la Pédagogie, le Commerce élaient domicile dans ce domaine. Les Sciences y montaient la garde depuis 1957.

La Cité universitaire est campée sur un vaste terrain, agréablement accidenté, de 850 acres. Sept bâtiments nouveaux s'y élèvent : le Centre Social, avec sa cafétéria de 500 places, ses vivoirs, ses bureaux utilisés présentement par l'administration; le pavillon des Arts, qui abrite les Arts, l'École normale, la Pédagogie; le pavillon des Sciences triplé dans son étendue depuis 1957; le pavillon du Commerce et la Résidence universitaire; la chaufferie dont les bouilloires alimentent de chaleur toutes les bâtisses de la cité; enfin, la Maison des étudiants qui héberge, depuis septembre 1962, 460 de ceux-ci. Le Droit est sis au centre de la ville, près du palais de justice, et la Théologie est située dans l'est.

Le complexe de la Cité universitaire avec ses édifices, ses aménagements de terrain, ses routes, se développe fonctionnellement selon les plans pré-établis d'un urbaniste renommé.

Deux nouveaux projets se concrétisent présentement. Pour répondre à la poussée des étudiants vers l'enseignement, l'Université est à ériger un édifice consacré uniquement aux Sciences de l'Éducation pour enseignement et recherche.

Trois autres besoins pressants se manifestaient : celui de locaux propres à l'administration, celui d'une bibliothèque générale et celui d'une salle de promotion. Un vaste pavillon rectangulaire s'élève qui logera d'un côté les bureaux de l'administration et de l'autre une bibliothèque d'une capacité de 300,000 volumes. A l'arrière, sera greffée la salle de promotion de 1400 places.

La bibliothèque générale, essentielle à toute vraie vie universitaire, viendra s'ajouter à quatre bibliothèques particulières et spécialisées. Elle ne sera pas qu'un dépôt de livres, mais un lieu scientifiquement organisé en fonction de l'étude et de la recherche tant pour les étudiants que les professeurs.

Ne se sentant aucunement restreinte physiquement à cause de l'ampleur de son domaine, l'Université peut ainsi considérer l'aménagement prochain de vastes terrains d'athlétisme et, pour de nombreuses années à venir, toute construction nécessitée par les besoins nouveaux de l'enseignement supérieur.

## CALENDRIER UNIVERSITAIRE 1962-1963

1962

AOÛT

15 mercredi Date limite des demandes d'admission dans l'une ou l'autre des facultés.

SEPTEMBRE

4 mardi Ecole normale : inscription.  
5 mercredi Faculté de Commerce : inscription.  
6 jeudi Faculté de Commerce : ouverture des cours.  
10 lundi Faculté de Droit : inscription et ouverture des cours.  
11 mardi Faculté des Arts, des Sciences, des Sciences de l'Education : inscription.  
12 mercredi Ouverture des cours dans ces mêmes facultés.  
17 lundi Retraite des étudiants, jusqu'au 21.  
27 jeudi Messe du Saint-Esprit.

OCTOBRE

8 lundi Jour d'Action de grâces. Congé universitaire.  
27 samedi Collation des grades d'automne.

NOVEMBRE

1 jeudi Fête de la Toussaint. Messe de précepte.  
Congé universitaire.  
2 vendredi Commémoration des Morts. Cours réguliers.  
4 dimanche Fête de Saint Charles-Borromée.

DÉCEMBRE

8 samedi Immaculée-Conception. Messe de précepte.  
Congé universitaire.  
23 dimanche Avant-veille de Noël : ouverture des vacances.  
25 mardi Noël.  
30 dimanche Présentation des vœux à Mgr le Chancelier.



1963

JANVIER

- 1 mardi Circoncision de Jésus.  
6 dimanche Epiphanie. Messe de précepte.  
7 lundi Reprise des cours.  
29 mardi Fête de Mgr le Chancelier.

FÉVRIER

- 1 vendredi Second versement des frais de scolarité.  
Festival des étudiants.  
27 mercredi Les Cendres.

MARS

- 7 jeudi Fête de Saint Thomas d'Aquin et fête de l'Autorité.

AVRIL

- 11 jeudi Jeudi Saint. Relâche de Pâques.  
16 mardi Reprise des cours.

MAI

- 23 jeudi Ascension. Messe de précepte. Congé universitaire.

JUIN

- 1 samedi Collation des grades.

JUILLET

- 2 mardi Début des cours d'été à la faculté des Arts, à la faculté des Sciences de l'Éducation et à l'Institut de culture religieuse.

AOÛT

- 15 jeudi Date limite des demandes d'admission dans l'une ou l'autre des facultés.  
L'inscription peut se faire à partir de ce jour.





# AUTORITÉS DE L'UNIVERSITÉ

*Grand chancelier:* Son Excellence Mgr Georges CABANA,  
Archevêque de Sherbrooke

## CONSEIL DE HAUTE VIGILANCE

Son Excellence Mgr Georges CABANA

Son Excellence Mgr Arthur DOUVILLE  
évêque de St-Hyacinthe

Son Excellence Mgr Albertus MARTIN  
évêque de Nicolet

## CONSEIL D'ADMINISTRATION

*Recteur magnifique:* Mgr Irénée PINARD, P.A.

*Vice-recteur:* Mgr Maurice O'BREADY, P.D.

*Secrétaire général:* M. l'abbé Antoine SIROIS

*Trésorier:* M. l'abbé Paul GILMORE

*Conseillers:* Mgr Edouard MARCOUX, P.D.

M. le chanoine Roger MALTAIS

M. l'abbé Gilles VERONNEAU

## DIRECTION DES FACULTÉS

Arts: M. le chanoine Roger MALTAIS, *doyen*

Droit: Me Albert LEBLANC, *doyen*

Sciences: M. Jacques LEMIEUX, *doyen*

Commerce: Dr Rosarió COUSINEAU, *doyen*

Médecine: Dr Gérard-L. LAROUCHE, *doyen*

Théologie: M. l'abbé Marc-André POULIN, *doyen*

Sciences de l'Education: M. Pierre-H. RUEL, *doyen*

## CONSEIL UNIVERSITAIRE

Composent le Conseil universitaire:

1. — le recteur magnifique et les vice-recteurs:

Mgr Irénée PINARD, P.A.

Mgr Maurice O'BREADY, P.D.

2. — les autres membres du Conseil d'administration:

M. l'abbé Antoine SIROIS

M. l'abbé Paul GILMORE

Mgr Edouard MARCOUX, P.D.

M. le chanoine Roger MALTAIS

M. l'abbé Gilles VERONNEAU

3. — le doyen de chacune des facultés de l'Université:

Me Albert LEBLANC

M. Jacques LEMIEUX

Dr Rosario COUSINEAU

Dr Gérard-L. LAROUCHE

M. l'abbé Marc-André POULIN

M. Pierre-H. RUEL

4. — le directeur ou le principal de chacune des institutions ou écoles composantes de l'Université ou fusionnées à elles:

M. Jean GOULET

5. — deux représentants nommés par l'Association des professeurs:

Dr Jean-Marie ROY

M. Michel NORMANDIN

6. — des membres du personnel administratif ou enseignant de l'Université à être désignés par le Conseil d'administration selon les conditions qu'il posera et au nombre qu'il jugera opportun.

## COMITÉ DES GRADES

M. l'abbé Antoine SIROIS, B.A., B.Péd., L.èsL., secrétaire général de l'Université; M. le chanoine Roger MALTAIS, B.A., L.Ph., doyen de la faculté des Arts; Me Albert LEBLANC, B.A., LL.L., C.R., doyen de la faculté de Droit; M. Jacques LEMIEUX, B.A., B.Sc.A., Ing.P., doyen de la faculté des Sciences; Dr Rosario COUSINEAU, B.A., L.S.C., M.S. (Commerce). Dipl. Sc. pol., Cert. Et. Int., N.D.C., Ph.D., doyen de la faculté de Commerce; M. le docteur Gérard-Ludger LAROUCHE, B.A., M.D., F.R.C.P. (C), doyen de la faculté de Médecine; M. l'abbé Marc-André POULIN, B.A., L.Th., B.E.S., doyen de la faculté de Théologie; M. Pierre-H. RUEL, B.A., L.Péd., L.Ps., doyen de la faculté des Sciences de l'Education; Mgr Emile CHARTIER, P.D., M.A., Lic. Litt. (Paris), D.Ph., D.Lett., LL.D., M.S.R.C..

### CHEFS DE SERVICES ET OFFICIERS PARTICULIERS

Aumônier des Etudiants: M. l'abbé André BERGERON

Aumôniers adjoints: M. l'abbé Laurent LAREAU

M. l'abbé Fernand LABERGE

Directeur de la Maison des étudiants: M. l'abbé Daniel  
CROTEAU

Directeur de l'Education physique: M. Jean-Pierre LAVIGNE,  
B.A. (Ed. P.) (Ottawa), M.A. (Récréation) (Indiana)

Préposé au Service de Placement: N . . .

Représentant de l'Université au Comité des bourses du Service  
de l'Aide à la Jeunesse: M. l'abbé Antoine SIROIS

Ingénieur: M. Julien HAMEL, Ing. P.

Préposé au Secrétariat général: M. Yvon DION



LA SOCIÉTÉ DES FIDUCIAIRES  
DE  
L'UNIVERSITÉ DE SHERBROOKE

MEMBRES DE LA CORPORATION

- a) L'archevêque de Sherbrooke: S. E. Mgr Georges CABANA  
L'évêque de Saint-Hyacinthe: S. E. Mgr Arthur DOUVILLE  
L'évêque de Nicolet: S. E. Mgr Albertus MARTIN
- b) Le recteur de l'université: Mgr Irénée PINARD, P.A.  
Le secrétaire général: M. l'abbé Antoine SIROIS  
Les membres des conseils de facultés:

- Arts:** M. le chanoine Roger MALTAIS, doyen  
M. l'abbé Ls-Ph. SAINT-MARTIN, vice-doyen  
M. Pierre-Yves PARADIS, secrétaire  
M. Jean GOULET, conseiller  
M. l'abbé Gérard LANGEVIN, conseiller  
M. l'abbé Charles ELIE, conseiller  
M. l'abbé Fernand ROUILLARD, conseiller  
Sr MARIE-ERNESTINE, f.c.s.c.j., conseiller  
M. Pierre CAZALIS, conseiller
- Droit:** Me Albert LEBLANC, doyen  
M. le notaire Georges SYLVESTRE, vice-doyen  
M. le notaire Marcel GUY, secrétaire  
L'hon. juge Gaston DESMARAIS, conseiller  
M. le notaire Chénier PICARD, conseiller  
Me Maurice DELORME, conseiller  
Me Carrier FORTIN, conseiller  
Me Richard CREPEAU, conseiller
- Sciences:** M. Jacques LEMIEUX, doyen  
M. Michel NORMANDIN, vice-doyen  
M. Jean-Paul CHAMPAGNE, secrétaire  
Frère BENOIT, conseiller  
M. Léopold FAVREAU, conseiller  
M. Louis-Marc GAUTHIER, conseiller  
M. Marcel-P. LAFRENIERE, conseiller  
M. l'abbé Gilles VERONNEAU, conseiller  
Dr Jean-Marc LALANCETTE, conseiller  
M. Normand LAROCHELLE, conseiller



- Commerce: Dr Rosario COUSINEAU, doyen  
 Dr Jean-Marie ROY, secrétaire  
 M. Benoît LETENDRE, secrétaire adjoint
- Médecine: Dr Gérard-Ludger LAROUCHE, doyen  
 Dr Clovis DAGNEAU, conseiller  
 Dr Paul CHEVALIER, conseiller
- Théologie: M. l'abbé Marc-André POULIN, doyen  
 M. l'abbé Dollard TREMBLAY, vice-doyen  
 M. l'abbé Charles-Edouard DOUCET, secrétaire
- Sciences de l'Education: M. Pierre-H. RUEL, doyen  
 M. l'abbé Euchariste PAULHUS, conseiller  
 M. Jacques GALIPEAU, conseiller  
 M. Jean-Claude SAINT-DENIS, conseiller  
 Dr Joseph TAILLEFER, conseiller

c) Le procureur de l'archevêché:

Mgr Albert TETRAULT, P.A.

d) Le supérieur du Séminaire de Sherbrooke:

M. l'abbé Gérard MARCHAND.

e) Les personnes qui ont versé à La Société des Fiduciaires de l'Université de Sherbrooke une somme d'au moins mille dollars:

M. Charles-Emile Bélanger	Mgr William-E. Drapeau
M. J.-S. Bourque	Me John E. L. Duquet,
M. Marcel Bourque	M. P. M. Fox
M. L.- Georges Carignan	M. J.-Alfred Laflamme
M. Charles Codère	Me Jacques Lagassé
M. Hector Codère	Me Albert Leblanc
M. Jos.-Henri Codère	M. Jacques Lemieux
M. Jean-Moïse Codère	M. J. W. McConnell
M. Roland-J. Codère	M. Albert A. Munster
M. Gaétan-J. Côté	Me Chénier Picard
M. le juge Patrick Delaney	M. H. Greville Smith
Hon. juge Gaston Desmarais	Dr Jacques Sylvestre
Me Paul Desruisseaux	

## GOUVERNEURS

De droit

a) L'archevêque de Sherbrooke :

S. E. Mgr Georges CABANA

L'évêque de Saint-Hyacinthe :

S. E. Mgr Arthur DOUVILLE

L'évêque de Nicolet :

S. E. Mgr Albertus MARTIN

Le recteur : Mgr Irénée PINARD, P.A.

Le secrétaire général : M. l'abbé Antoine SIROIS

Les doyens des facultés :

Arts : M. le Chanoine Roger MALTAIS

Droit : Me Albert LEBLANC

Sciences : M. Jacques LEMIEUX

Commerce : Dr Rosario COUSINEAU

Médecine : Dr Gérard-Ludger LAROUCHE

Théologie : M. l'abbé Marc-André POULIN

Sciences de l'Education : M. Pierre-H. RUEL

b) Les personnes qui ont versé aux fonds administrés par la société une somme d'au moins cinq mille dollars :

Me Paul Desruisseaux

Me John E. L. Duquet

M. J. W. McConnell

Me Chénier Picard

c) Les personnes désignées à cette fin par les corporations ou institutions qui ont versé aux fonds administrés par la société une somme d'au moins dix mille dollars :

M. Eric Blais, délégué The Bell Telephone Co.	M. J. E. Hébert, délégué Dow Brewery Limited
M. J. Ubald Boyer, délégué Banque Prov. du Canada	M. J. A. Létourneau, délégué Banque Can. Nationale
M. R. Charlebois, délégué Dominion Textile Co.	M. H. J. O'Connell, délégué H. J. O'Connell Limited
M. O. C. Cleyn, délégué Texaco Canada Limited	M. René Phaneuf, délégué Imperial Tobacco Co. of C.
M. le délégué Codère Limitée	M. Henri Savoie, délégué Canada Cement Co. Ltd.
Me Paul Desruisseaux, délégué La Tribune Limitée	Monsieur le Maire, délégué La Cité de Sherbrooke

#### Elus

Un membre du conseil de chacune des facultés de l'Université de Sherbrooke élu par les membres du conseil de ces facultés :

Arts : M. Jean GOULET

Droit : L'hon. juge Gaston DESMARAIS

Sciences : M. Jean-Paul CHAMPAGNE

Commerce : Dr Rosario COUSINEAU

Médecine : Dr Clovis DAGNEAU

Théologie : M. l'abbé Charles-Edouard DOUCET

Sciences de l'Éducation : M. Jacques GALIPEAU

#### A vie

Le Très Hon. Monsieur Louis SAINT-LAURENT

Monsieur J. S. BOURQUE

CONSEIL D'ADMINISTRATION  
(provisoire)

- Exécutif : Mgr Irénée PINARD, P.A., président  
Me Paul DESRUISSEAUX, C.R., vice-président  
M. l'abbé Antoine SIROIS, secrétaire  
N..., trésorier  
L'hon. juge Gaston DESMARAIS
- Membres : Mgr Albert TETRAULT, P.A.  
M. Charles-Emile BELANGER, C.A.  
M. Gaétan-J. COTE, Ing.P.  
Me Albert LEBLANC, C.R.  
Me Chénier PICARD  
M. George MURPHY

BIENFAITEURS DE L'UNIVERSITÉ

Est considérée comme bienfaiteur insigne toute personne, corporation ou institution qui a versé la somme de dix mille dollars et plus.

Bienfaiteurs insignes :

- |  |                                      |
|--|--------------------------------------|
| Aluminium Co. of Canada                | Canada Packers Limited               |
| Anglo Canadian Pulp & Paper Mills Ltd. | Canada Paper Company                 |
| Asbestos Corporation Limited           | Canadair Limited                     |
| Bank of Montreal                       | The Canadian Bank of Commerce        |
| The British American Oil Co. Limited   | Canadian Industries Limited          |
| Bronfman Interests & B. Aaron          | Canadian Ingersoll-Rand Co.          |
|  | Canadian International Paper Company |

Canadian Johns-Manville Co. Limited	Molson's Brewery Limited
Cité de Sherbrooke	Northern Electric Co. Ltd.
Consolidated Paper Corporation Ltd.	Price Bros. & Company Ltd.
The T. Eaton Company Ltd. (Montreal)	Royal Bank of Canada
Ford Motor Company of Canada Ltd.	St-Lawrence Corp. Ltd.
Imperial Oil Limited	The Shawinigan Water & Power Co.
McCull-Fontenac Oil Co. Limited	Shell Oil Co. of Canada Ltd.
	Southern Canada Power Co. Limited
	The Steel Co. of Canada Ltd.
	Sun Life Assurance Company of Canada

Bienfaiteurs :

Abitibi Power & Paper Co. Limited	Bathurst Power & Paper Co. Limited
W. H. Adam Limitée	L. G. Beaubien Cie
Alliance, Cie Mutuelle d'Assu- rance-Vie	Beckwith Box Toe Limited
Aluminium Co. of Canada	Bell Asbestos Mines
American Biltrite Rubber Co. (Canada) Ltd.	The Bell Telephone Company
Anglo Canadian Pulp & Paper Mills Ltd.	T. G. Bright & Co. Ltd.
Anglo-Huronian Limited	The British American Oil Co. Limited
Anglo-Newfoundland Development Co. Ltd.	British Columbia Electric Co. Limited
Asbestos Corporation Limited	La Corporation de Brompton- ville
Association Générale des Etudiants de l'Université de Sherbrooke	Bronfman Interests & B. Aaron
Assurance-Vie Desjardins	La Caisse Centrale Desjardins
Bank of Montreal	Caisse Nationale d'Economie
The Bank of Nova Scotia	Caisse Populaire Sociale de Sherbrooke
Banque Canadienne Nationale	Canada Cement Co. Ltd.
Banque d'Economie de Québec	Canada Iron Foundries Ltd.
Banque Provinciale du Canada	The Canada Life Assurance Company
Barreau de la Province de Québec	

Canada Packers Limited	Champlain Oil Products Ltd.
Canada Paper Company	Cité de Saint-Hyacinthe
Canada Steamship Lines Ltd.	Cité de Sherbrooke
Canada Wire & Cable Co., Ltd.	Codère Limitée
Canadair Limited	Combined Enterprises Ltd.
The Canadian Bank of Commerce	La Cie d'Assurance Générale de Commerce
Canadian Car Co. Ltd.	La Cie de Publication de la Presse Limitée
Canadian Celanese Limited	Confederation Life Ass.
Canadian Fairbanks-Morse Limited	Consolidated Mining & Smelting Co. of Canada Ltd.
Canadian General Transit Co. Limited	Consolidated Paper Corporation Limited
Canadian Hoosier Engineering Co. Ltd.	Consumers Glass Co. Ltd.
Canadian Import Co.	Crédit-Foncier Franco-Canadien
Canadian Industries Ltd.	The Crown Life Insurance Co.
Canadian Ingersoll-Rand Co.	Charles Cusson Limited
Canadian International Paper Company	Dominion Bridge Company
Canadian Johns-Manville Co. Limited	Dominion Engineering Works Limited
Canadian Marconi Company	Dominion Glass Co. Ltd.
Canadian Oils Companies Ltd.	Dominion Oilcloth & Linoleum Co. Ltd.
Canadian Pratt & Whitney Aircraft Co.	Dominion Steel & Coal Corporation Ltd.
Canadian Schenley Limited	Dominion Stores Limited
Canadian Steel Foundries (1956) Ltd.	Dominion Textile Company
Canadian Unitcast Steel Ltd.	Dow Brewery Limited
Canadian Vickers Ltd.	Dupont Company of Canada Limited
Canadian Westinghouse Co. Limited	Dupuis Frères Limitée
The Carling Breweries Ltd.	The T. Eaton Company Ltd. (Montréal)
Catelli Food Products Ltd.	Forano Limitée
Chambre des Notaires de la Province de Québec	Ford Motor Company of Canada Ltd.

Charles E. Frosst & Company	Lalonde & Valois
Gaspé Copper Mines Limited	La Prévoyance Cie d'Assurance
Gatineau Power Company	La Tribune Limitée
Gazette Printing Co. Ltd.	Les Carrières de St-Dominique Limitée
Genest Nadeau Limitée	London Life Insurance Co.
Gillette of Canada Co.	The James Maclaren Co. Ltd.
Gingras Limitée	Louis B. Magil Company
The Goodyear Tire & Rubber Company of Canada Ltd.	Manufacturers Life Insurance Co.
Great-West Life Ass. Co.	Marchand Petroleum Co. Ltd.
Hall Machinery of Canada Limited	Marquis Rubber Products Inc.
Hollinger North Shore Explo- ration Co. Ltd.	Massey-Ferguson Ltd.
Imperial Bank of Canada	McCull-Fontenac Oil Company Limited
Imperial Life Assurance Co. of Canada	Megantic Manufacturing Co.
Imperial Oil Limited	J. S. Mitchell & Co. Ltd.
Imperial Tobacco Co. of Canada Limited	Molson's Brewery Limited
Industrial Acceptance Corpora- tion Ltd.	Montreal Engineering Co. Ltd.
Industrial Stamping Limited	Montreal Locomotive Works, Ltd.
L'Industrielle Cie d'Assurance sur la Vie	Montreal Trust Company
John Inglis Co. Ltd.	Henry Morgan & Co. Ltd.
International Business Machines Co. Ltd.	Mount Royal Paving & Supplies Limited
Iron Ore Company of Canada	The Mutual Life Insurance Co. of Canada
Adélar Jacques Limitée	Noranda Mines Limited
J. M. Jeanson Limitée	Northern Electric Co. Ltd.
Johnson Wire Works Limited	H. J. O'Connell Limited
Johnson's Company Limited	Ogilvie Flour Mills Co. Ltd.
Komo Construction Limitée	Paton Manufacturing Co. Ltd.
John Labatt Limited	Pavages Maska Inc.
Laiterie Leclerc (Sherbrooke) Limitée	Perini-Quebec Inc.
	Pirelli Cables, Conduits Ltd.

<b>The Maurice Pollack Founda- tion</b>	<b>Shell Oil Company of Canada</b>
<b>Premium Iron Ores Ltd.</b>	<b>Sherbrooke Pure Milk Co. Ltd.</b>
<b>Price Bros &amp; Company Ltd.</b>	<b>Sherbrooke Trust Company</b>
<b>Quebec North Shore Paper Co.</b>	<b>The Robert Simpson Montreal Ltd.</b>
<b>Quemont Mining Corp.</b>	<b>Société Nationale de Fiducie</b>
<b>R.C.A. Victor Company Ltd.</b>	<b>Southern Canada Power Co. Ltd.</b>
<b>Remington-Rand Limited</b>	<b>Stanstead &amp; Sherbrooke Insu- rance Co.</b>
<b>Richmond Pulp &amp; Paper Co. of Canada</b>	<b>The Steel Company of Canada Ltd.</b>
<b>Angus Robertson Ltd.</b>	<b>Steinberg's Limited</b>
<b>Rolland Paper Co. Ltd.</b>	<b>Sun Life Assurance Company of Canada</b>
<b>Royal Bank of Canada</b>	<b>Thompson &amp; Alix Limitée</b>
<b>The Royal Trust Co.</b>	<b>The N. A. Timmins Corp.</b>
<b>St. Lawrence Corporation Ltd.</b>	<b>The Toronto-Dominion Bank</b>
<b>The Shawinigan Engineering Co. Ltd.</b>	<b>Union Carbide Limited</b>
<b>The Shawinigan Water &amp; Power Company</b>	<b>The Wabasso Cotton Co. Ltd. A. R. Wilson Limitée</b>





RENSEIGNEMENTS GÉNÉRAUX



# RENSEIGNEMENTS GÉNÉRAUX

## DES AUDITEURS OU ÉLÈVES

(EXTRAIT DE LA CONSTITUTION)

Art. 64 — On comprend sous le nom d'élèves de l'Université de Sherbrooke toutes les personnes qui se sont inscrites officiellement et selon les exigences des statuts à l'une ou l'autre des facultés, institutions ou écoles, fusionnées, affiliées ou annexées, ou à une école spéciale, dépendant de l'Université.

Art. 65 — 1° Les élèves réguliers se divisent en deux catégories :

1—Les élèves ordinaires, qui se proposent d'obtenir un grade académique ;

2—Les extraordinaires, qui n'ambitionnent pas de grade académique.

2° En plus des élèves régulièrement inscrits, on pourra admettre aussi aux cours des auditeurs libres, si on le juge opportun.

Art. 66 — Outre les conditions que peuvent poser les diverses facultés, institutions ou écoles, l'Université requiert de l'élève régulier :

1° dans le cas d'un clerc : une lettre de recommandation de son Ordinaire, s'il est séculier, de son supérieur, s'il est du clergé régulier ;

2° dans le cas d'un laïque : un certificat de bonnes mœurs, signé par une personne connue et sûre ;

3° dans l'un ou l'autre cas : l'attestation officielle des cours déjà suivis et des degrés déjà obtenus.

Art. 67 — 1° L'inscription d'un élève régulier, pour être valide, doit se faire selon le mode fixé par l'Université, et doit avoir été acceptée par le recteur ; et l'élève régulier doit acquitter la redevance prévue pour son inscription.

2° L'Université pourra aussi exiger des auditeurs libres un prix nominal, variant selon le genre et le nombre des cours qu'ils désirent suivre.

Art. 68 — L'Université de Sherbrooke se réserve le droit de soumettre à son propre programme d'études les élèves venus d'autres institutions.

Art. 69 — 1° Si un élève commet quelque délit, il est réprimandé, ou éloigné pour quelque temps, ou expulsé définitivement, selon la gravité de la faute qu'il a commise.

2° La suspense ou l'expulsion dont il est question dans le paragraphe précédent sont réservées au Conseil d'Administration.

#### DEMANDE D'ADMISSION

1° Toute demande d'admission à l'Université de Sherbrooke doit être présentée sur la formule officielle qu'on obtient du Secrétariat général de l'Université de Sherbrooke.

Elle doit être accompagnée des pièces suivantes :

- a) Certificat de naissance.
- b) Certificat de vaccination antivariolique récente.
- c) Quatre photographies récentes (2.5 x 3) dont une authentiquée au verso par la signature du père ou du tuteur de l'aspirant ou par celle du supérieur ou du doyen de l'institution d'où l'on vient.
- d) Rapport confidentiel, sur formules fournies par l'Université, des autorités (directeur, principal, préfet) de la dernière institution fréquentée. Le signataire doit faire parvenir lui-même à l'Université ce document.
- e) Dossier scolaire comprenant un relevé de notes complet des quatre années académiques qui ont précédé l'obtention du diplôme présenté à l'appui de la demande d'admission. Les bulletins annuels ou les bulletins scolaires doivent indiquer pour chaque année la note obtenue pour chacune des matières ainsi que la moyenne générale et le classement du candidat.

Les certificats annuels du Département de l'Instruction publique ou les attestations d'un degré universitaire, selon le cas, doivent aussi être produits avec la note obtenue en chaque matière.

- f) Attestation officielle certifiant que le candidat possède le diplôme requis pour son admission. Cette attestation est ordinairement inscrite sur le relevé de notes. Prière de ne pas envoyer de diplômes.
- 2° Tout diplôme d'une institution étrangère à la Province de Québec doit être accompagné d'un annuaire donnant le détail des programmes et des conditions requises pour son obtention.
- 3° Tous les relevés officiels de notes doivent être revêtus du sceau de l'institution d'où ils proviennent et être transmis *directement par elle* à l'Université de Sherbrooke.
- 4° Tous les documents soumis (sauf les diplômes originaux) restent la propriété de l'Université de Sherbrooke.
- 5° Aucun dossier ne sera examiné s'il n'est absolument complet.
- 6° La demande d'admission et les pièces ci-dessus mentionnées doivent être adressées au Secrétariat général, Université de Sherbrooke, Cité universitaire, Sherbrooke, P. Q., avant le 15 août.
- 7° Toute demande officielle d'admission doit être accompagnée d'un chèque accepté ou d'un mandat de poste de \$ 5.00 (argent canadien) fait à l'ordre de l'Université de Sherbrooke. (N'envoyez pas d'argent). Ce montant n'est pas remboursable ; mais il est cependant porté au crédit du candidat accepté.
- 8° Un avis officiel d'acceptation ou de refus sera donné au candidat. Si on exige de lui un examen d'entrée, on l'en avisera au moins 30 jours avant la date de cet examen.
- 9° La demande d'admission n'est pas une inscription. Le candidat admis doit remplir les formalités d'inscription dans les délais réglementaires qui lui seront indiqués en temps et lieu.

#### INSCRIPTION

L'inscription est la procédure en vertu de laquelle le nom du candidat est porté au registre d'une faculté ou école. Elle n'est complétée qu'après paiement au trésor des frais de scolarité et des frais accessoires. L'inscription se fait à partir du 15 août jusqu'à la date de la rentrée.

En résumé :

Pour devenir élève de l'Université, l'aspirant doit donc normalement passer par les étapes suivantes:

1° — Requérir une formule d'admission, la remplir, puis la retourner au Secrétariat général en y adjoignant les pièces exigées. L'aspirant recevra une réponse l'informant qu'il est accepté ou refusé, et précisant les raisons de la décision prise à son sujet par l'Université.

2° — Faire son inscription au Secrétariat général. L'inscription implique que l'aspirant a répondu préalablement aux exigences de la faculté ou de l'école qui l'accueillera (voir aux pages suivantes les formalités requises pour chaque faculté ou école).

A tout élève régulièrement inscrit, l'Université remet une carte portant, avec sa photographie, l'attestation de sa qualité d'étudiant et la signature du secrétaire général.

3° — Acquitter le montant dû au début du 1er semestre, ou dans certains cas particuliers, s'entendre avec le trésorier au sujet de ce paiement.

#### LOGEMENT ET PENSION

L'Université possède, au coeur de la Cité universitaire, sa Maison des étudiants, une hôtellerie de 460 chambres simples. Le prix de location de la chambre est de \$25.00 par mois. Les repas peuvent être pris à la cafétéria logée dans le Centre social adjacent à cette Maison (dîner ou souper, \$0.70).

Les étudiants peuvent aussi trouver des pensions recommandables dans le voisinage de l'Université. La direction de la Maison des étudiants en fournit la liste sur demande. Le prix minimum pour chambre et pension est d'environ \$15.00 par semaine.

Il est aussi possible de louer une chambre chez des particuliers et de prendre ses repas à la cafétéria.

## DROITS À ACQUITTER

1. — Inscription annuelle .....	\$ 25.00
(payable à la rentrée)	
(Ecole normale: \$10.00)	
2. — Association des étudiants .....	15.00
(payable à la rentrée)	
3. — Scolarité :	
Arts .....	380.00
Collège universitaire B.A. ....	300.00
Collège univ. Immatric. senior .....	330.00
Droit .....	380.00
Sciences pures et appliquées .....	380.00
Commerce .....	380.00
Sciences de l'Éducation .....	380.00
Ecole normale .....	150.00
Temps partiel .....	du crédit 15.00
4. — Certificats et diplômes :	
Baccalauréat ès Arts .....	\$ 10.00
Certificat en Pédagogie .....	10.00
Baccalauréat en Pédagogie .....	20.00
Maîtrise en Pédagogie .....	20.00
Licence en Pédagogie .....	20.00
Licence en Droit .....	20.00
Baccalauréat en Commerce .....	20.00
Maîtrise en Commerce .....	20.00
Baccalauréat en Sciences .....	20.00



Les frais de scolarité sont payables en deux versements égaux, le premier à l'entrée et le second en février. Pour tout retard dans le paiement de ces droits, les étudiants qui ne se sont pas entendus d'avance avec le trésorier sont passibles de suspension et, en ce cas, soumis aux règlements concernant la fréquentation des cours.

#### SERVICE ET ENSEIGNEMENT RELIGIEUX

Afin de mieux contribuer à la prise de conscience de la responsabilité religieuse de tout universitaire, l'Université compte quatre aumôniers qui sont chargés d'assurer un ministère pastoral sur le Campus.

Sur semaine et le dimanche, trois messes sont célébrées chaque jour à la chapelle du Centre Social.

On peut toujours s'adresser aux aumôniers à leur bureau respectif.

Différents mouvements d'action apostolique, comme Pax Romana, Congrégation mariale, Légion de Marie, Saint-Vincent-de-Paul, Mundo-Sherbrooke, Cours de préparation au mariage, favorisent l'épanouissement personnel de ceux qui participent à ces mouvements et contribuent à porter un témoignage ecclésial sur le plan social.

Pour les élèves de chaque faculté, des cours de formation religieuse sont inscrits à l'horaire régulier. Des livres et brochures sont à la disposition des étudiants.

## ORGANISMES DIVERS

### ASSOCIATION GÉNÉRALE DES ANCIENS

#### DE L'UNIVERSITÉ DE SHERBROOKE

(A.G.A.U.S.)

L'Association générale des Anciens de l'Université de Sherbrooke fut officiellement fondée le 14 octobre 1961 lors du premier conventum général des Anciens.

L'Association a pour but de favoriser la fraternité et la coopération entre les anciens de l'Université, de promouvoir les meilleurs intérêts de l'Université, de resserrer les liens entre les anciens et leur Alma Mater et de veiller au progrès de l'éducation au niveau universitaire.

### ASSOCIATION DES PROFESSEURS DE CARRIÈRE

#### DE L'UNIVERSITÉ DE SHERBROOKE

Une association est constituée parmi les professeurs de l'Université de Sherbrooke sous le nom de: « L'Association des Professeurs de Carrière de l'Université de Sherbrooke ».

L'Association a pour but:

- a) de favoriser les rencontres entre les professeurs des diverses facultés ou écoles;
- b) de veiller aux intérêts et au bien-être des professeurs;
- c) de sauvegarder l'éthique professionnelle et la liberté académique;
- d) de collaborer avec les autres associations ayant des objectifs similaires, notamment les associations nationale et internationale de professeurs de l'Université.

## ASSOCIATION GÉNÉRALE DES ÉTUDIANTS

DE L'UNIVERSITÉ DE SHERBROOKE

(AGEUS)

L'Association Générale des Étudiants de l'Université de Sherbrooke (AGEUS) agit en qualité de seul conseil représentatif et exécutif de l'ensemble de ses membres. Entre autres fonctions, elle organise les loisirs des étudiants: société des concerts, ciné-club, journal, débats oratoires, théâtre, sports . . . , et les représente au sein d'organismes tant nationaux qu'internationaux: FNEUC et EUMC.

### CONSEIL ATHLÉTIQUE

Le Conseil Athlétique, formé de représentants de l'administration, de l'association des professeurs, de l'association des anciens et de l'association des étudiants, a pour but:

- a) d'établir les directives générales pour les activités interuniversitaires et interfacultés à l'Université de Sherbrooke;
- b) d'établir la réglementation de participation des étudiants;
- c) d'étudier le budget présenté par le Directeur des sports;
- d) de faire rapport annuel au Conseil d'Administration;
- e) d'approuver le choix des instructeurs des équipes interuniversitaires;
- f) de prendre part aux projets de locaux et terrains athlétiques de l'Université de Sherbrooke.

### SERVICE NATIONAL DE PLACEMENT

Le Service de placement a pour objet d'aider les étudiants, les finissants et les diplômés à se trouver des situations temporaires ou permanentes.

Le bureau du Service National de Placement est logé au Centre Social.

## LES CORPS ÉCOLES D'OFFICIERS

### CANADIENS À L'UNIVERSITÉ

Le Département de la Défense nationale met à la disposition de l'étudiant universitaire deux programmes distincts qui conduisent à un brevet d'officier dans la marine ou l'armée.

### LES RÉSERVES (U.N.T.D. — C.E.O.C.)

Les plans U.N.T.D. (marine) et C.E.O.C. (armée) sont spécialement agencés pour l'étudiant qui désire acquérir une formation militaire, posséder une position d'été assurée avec salaire d'officier, recevoir une formation de chef, obtenir une commission d'officier. Ces avantages sont à la portée de la main de tout universitaire, qui peut en tout temps se désister de cette obligation.

### LE SERVICE RÉGULIER (R.O.T.P.)

Le plan R.O.T.P. offre tous les avantages du plan U.N.-T.D., et de plus une aide financière régulière est donnée aux étudiants universitaires. L'universitaire reçoit \$128. par mois à titre de solde et d'indemnité de subsistance. Tous les frais de scolarité et les autres frais universitaires sont payés en plus des soins médicaux et dentaires. L'étudiant qui veut bénéficier de ce plan doit servir, ses études une fois terminées, trois ans dans les forces régulières.

### CENTRE DE RECHERCHE D'AMIANTE

L'Université de Sherbrooke et l'Association des Producteurs d'Amiante du Québec (Q.A.M.A.) ont annoncé, le 7 avril 1961, la fondation d'un laboratoire de contrôle de la fibre d'amiante. Ce laboratoire, maintenant logé dans la faculté des Sciences, procède à la vérification et à la recherche.

PARE, Jean-Jacques, B.A., B.Sc., D.I.C. (Londres), Ing.P., directeur.

## SOCIÉTÉ D'ARCHÉOLOGIE

La Société d'Archéologie de Sherbrooke, fondée le 29 septembre 1958, a été incorporée en janvier 1961. Elle a pour but de développer l'archéologie dans le Québec. Ses membres font des fouilles dans toute la province pour découvrir les vestiges des civilisations précolombiennes, indiennes et autres. Elle a à son crédit nombre de découvertes intéressantes. L'Université coopère en mettant à la disposition de la société des conférenciers et des locaux.

ADRESSES, BUREAUX DE RÉCEPTION,

CHIFFRES D'APPEL

Université de Sherbrooke, LO 9-7431  
Cité universitaire

ADMINISTRATION

Recteur :  
Centre social, local 121 LO 9-7431 poste 304

Vice-recteur :  
Ecole normale, local 25 LO 9-7431 poste 305

Secrétaire général :  
Centre social, local 115 LO 9-7431 poste 302

Trésorier :  
Centre social, local 119 LO 9-7431 poste 280

Secrétariat général :  
Centre social, local 114 LO 9-7431 poste 301

Trésorerie :  
Centre social, local 119 LO 9-7431 poste 303

FACULTÉS ET ÉCOLES

*Arts*

Secrétariat :  
Pavillon des Arts, local 121 LO 9-7431 poste 312

*Ecole normale*

Secrétariat :  
Pavillon des Arts, local 24 LO 9-7431 poste 305

*Droit*

Secrétariat :  
Pavillon du Droit, 174, rue du Palais LO 9-9111

*Sciences*

Secrétariat :  
Pavillon des Sciences, local 107 LO 9-7431 poste 247

*Commerce*

Secrétariat :

Pavillon du Commerce, local 206 LO 9-7431 poste 213

*Médecine*

Secrétariat :

Pavillon des Sciences, local 121 LO 9-7431 poste 294

*Théologie*

Secrétariat de l'Institut de Culture religieuse :

Pavillon des Sciences, local 107 LO 9-7431 poste 247

*Sciences de l'Education*

Secrétariat :

Pavillon des Arts, local 121 LO 9-7431 poste 312

SERVICES

Aumônerie des étudiants :

Centre social, local 111 LO 9-7431 poste 239

Education physique :

Pavillon des Arts, local 49 LO 9-7431 poste 276

Bureau de placement :

Centre social, local 113 LO 9-7431 poste 282

Bureau de l'ingénieur :

Centre social, local 112 LO 9-7431 poste 278

Maison des étudiants :

Cité universitaire LO 9-9361

Résidence universitaire (professeurs):

Cité universitaire LO 9-7431 poste 366

Librairie :

Maison des étudiants LO 9-6939

Cafétéria :

Centre social LO 9-0544

## ORGANISATION ACADÉMIQUE

FACULTÉS DISCIPLINES OU ÉCOLES	CONDITIONS D'ADMISSION	DURÉE DU COURS	GRADE
<b>ARTS</b>			
Collège universitaire	11e année sciences-math. (avec moyenne suffisante) Versification latin-sciences (avec moyenne suffisante)	1	Immatrication senior
	11e année : sciences-mathématiques sciences-lettres (avec examen d'admission) Versification : latin-sciences ou latin-grec (avec moyenne suffisante)	4	Baccalauréat ès arts
Arts (lettres)	B. A.	2	Maîtrise ès arts
Sciences domestiques	11e année : sciences-mathématiques sciences-lettres Versification	1	Immatrication senior
	3e et 4e d'Institut Familial (avec examen d'admission s'il y a lieu)	4	Baccalauréat en sciences domestiques
DROIT	B. A.	3	Licence en droit



SCIENCES			
Génie : civil électrique mécanique	12e année scientifique spéciale (avec moyenne suffisante) Immatriculation senior Diplôme d'Institut de technologie (après examen du dossier) B. A. (section A ou B)	5	Baccalauréat en sciences appliquées et Diplôme d'ingénieur
	B. A. (section C) (examen d'admission) * <i>La 1ère année de Chimie, Physique et Mathématiques est commune</i>	4	
Chimie *	Mêmes conditions que pour le Génie	4	Baccalauréat en sciences option : chimie
	B. A. (section C) (examen d'admission)	3	
Physique I et II * Mathématiques I et II *	Mêmes conditions que Chimie	2	
	B. A. (section C) (examen d'admission)	1	
Biologie	12e année scientifique spéciale (avec moyenne suffisante) Immatriculation senior Diplôme d'Institut de technologie (après examen du dossier)	4	Baccalauréat en sciences option : biologie
Biologie II P. C. B. (pré-médicale)	B. A.	1	

<b>COMMERCE</b>			
Baccalauréat	11e année : sciences-mathématiques (70%) sciences-lettres (75%) Versification (70%) <i>Note : le bachelier ès arts peut obtenir un baccalauréat en commerce en deux ans.</i>	4	Baccalauréat en commerce options : terminale maîtrise
Maîtrise	Baccalauréat ès arts Baccalauréat en pédagogie	3	Maîtrise en commerce options : adm. d'affaires comptabilité
	Baccalauréat en commerce Baccalauréat en sciences commerciales <i>Note : Le passage de baccalauréat au cours de maîtrise se fait en quatriè- me année, dans l'option maîtrise.</i>	2	
<b>MÉDECINE</b>			
	En voie d'organisation		
<b>THÉOLOGIE</b>			
Théologie	B. A.	4	Baccalauréat en théologie
Institut de Culture religieuse	B. A.	3 temps partiel	M. A. (Religion)
	Baccalauréat en pédagogie Brevet A ou équivalent	3 temps partiel	Diplôme de culture religieuse

SCIENCES DE L'ÉDUCATION				
Pédagogie	B. A. ou l'équivalent	1	Baccalauréat en pédagogie	
	Rhétorique ou l'équivalent	2		
Enseignement secondaire	Baccalauréat ès arts ou baccalauréat en pédagogie	2	Certificat en enseignement	
		3	Licence en enseignement	
	Baccalauréat ès arts et baccalauréat en pédagogie	1	Certificat en enseignement	
		2	Licence en enseignement	
Enseignement technique	Diplôme d'Institut de technologie ou l'équivalent	2	Baccalauréat en enseignement technique — secteur « prati- que » ou « théorie »	
		4	secteur « pratique » ou « théorie »	
	Diplôme d'Institut de technologie ou l'équivalent (pour professeur seulement)	1	Maîtrise en enseignement tech- nique — secteur « théorie »	
			Certificat en enseignement spé- cialisé au cours technique	
	temps partiel	Certificat en enseignement spécialisé au cours technique (pour professeur seulement)	2	Baccalauréat en enseignement technique — secteur « prati- que » ou « théorie »
Psychologie scolaire	Baccalauréat en pédagogie ou l'équivalent et examen d'admission	2	Licence en psycho-pédagogie — de l'enfance inadaptée	
Psycho-pédagogie de l'enfance inadaptée	Rhétorique ou l'équivalent ou une 2e année du brevet « A »	4	Licence en psychologie scolaire	

**ÉCOLE NORMALE**

<b>Ecole normale (garçons)</b>	<b>11e année : sciences-mathématiques sciences-lettres Versification (minimum : 75%)</b>	<b>4</b>	<b>Brevet « A » et Baccalauréat en pédagogie</b>
	<b>Belles-Lettres (latin-sciences)</b>	<b>3</b>	
	<b>Rhétorique ou 2e année du Collège universitaire</b>	<b>2</b>	
	<b>B. A.</b>	<b>1</b>	

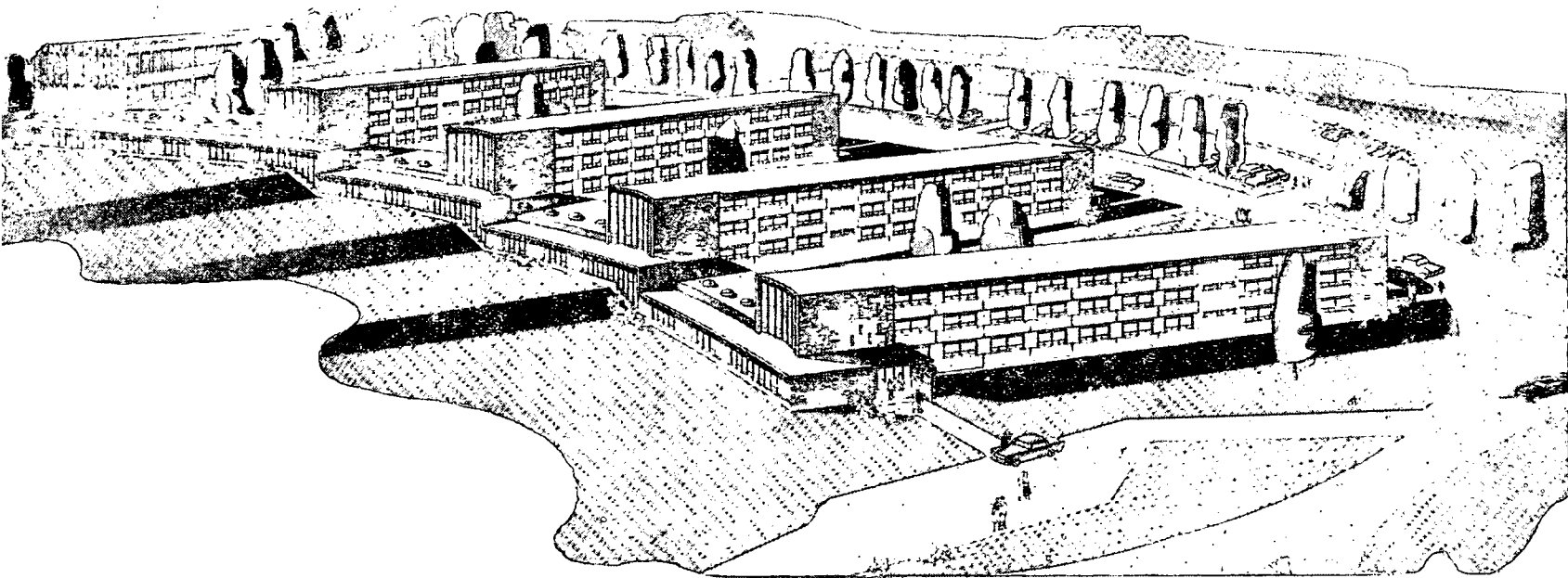

CENTRE SOCIAL ET MAISON DES ÉTUDIANTS

FACULTÉS ET ÉCOLES

FACULTÉ DES ARTS



# FACULTÉ DES ARTS

## CONSEIL DE LA FACULTÉ

*Doyen* : M. le chanoine Roger MALTAIS, B.A., L.Ph. (Rome).

*Vice-doyen* : M. l'abbé Louis-Philippe SAINT-MARTIN, B.A.,  
L. ès L. (Montréal).

*Secrétaire* : M. Pierre-Y. PARADIS, B.A., L.Ph. (Laval).

### *Conseillers* :

M. l'abbé Charles ELIE, B.A., M.A., L. ès L. (Laval).

M. l'abbé Gérard LANGEVIN, B.A., L.Ph. (Rome).

M. Jean GOULET, B.A., B.Péd., L.Ph. (Ottawa).

Rév. Sr MARIE-ERNESTINE, f.c.s.c.j., B.A., L.Péd.  
(Montréal), D. de l'U. (Litt.) (Sorbonne).

M. l'abbé Fernand ROUILLARD, B.A., B.Péd., B.Sc. (Math.).

M. Pierre CAZALIS, Bachelier, L. Sc. polit. (Toulouse), M.A.  
(Géog.) (Laval).

## PROGRAMME ET DEGRÉS

La tâche propre de la faculté des Arts est de conduire les étudiants à la possession d'un savoir scientifique dans le domaine des sciences dites « humaines » : langues et littérature, philosophie, sciences sociales ; trois étapes mènent progressivement à l'obtention de ce résultat : le baccalauréat ès arts (B.A.), la maîtrise ès arts (M.A.), le doctorat (Ph.D.).

La faculté des Arts exerce aussi sa juridiction sur un certain nombre d'écoles affiliées ou annexées.



## ORGANISATION

### I — COURS DE LA MAÎTRISE ÈS ARTS

#### PROGRAMME

Des cours préparatoires au grade de la maîtrise ès arts sont offerts dans les disciplines suivantes : le français, le latin, l'anglais et l'histoire. La faculté ajoutera la géographie en 1963-1964 et plus tard les autres disciplines qui relèvent du domaine des lettres et des sciences de l'homme. Comme ces cours débutent, il reste encore plusieurs points à déterminer dans le programme et les règlements.

#### DURÉE ET CONDITIONS D'ADMISSION

Le temps normalement requis pour satisfaire aux exigences de la maîtrise est de trois ans. Cependant les horaires sont disposés de manière à permettre que les 60 crédits de cours soient terminés à la fin de la deuxième année. L'étudiant doit rédiger un mémoire. Les exigences des cours à temps partiel sont les mêmes que celles des cours à temps complet.

Le candidat à la maîtrise ès arts doit être porteur d'un baccalauréat ès arts préparatoire aux études supérieures. Si le dossier académique atteste certaines faiblesses, l'Université peut refuser la candidature, ou imposer un examen d'admission ou des cours de récupération. Les bacheliers en pédagogie sont soumis à des conditions spéciales, tel un programme de récupération. Il en sera de même pour les porteurs d'autres baccalauréats spécialisés.

### II — COURS DU BACCALAURÉAT ÈS ARTS

#### COLLÈGE UNIVERSITAIRE

*Principal* : M. Jean GOULET, B.A., B.Péd., L.Ph.

#### BUT

Le Collège universitaire offre aux finissants des écoles secondaires tant classiques que scientifiques la formation préalable aux études dites professionnelles de niveau universitaire.

## PROGRAMME

### 1. - Cours d'immatriculation senior (un an)

- a) option mathématiques
- b) option chimie-biologie

### 2. - Cours des arts (quatre ans)

Ce cours conduisant au B.A. comporte certaines options, surtout dans son dernier cycle de deux ans où il y a insistance soit sur les langues, soit sur les sciences sociales, soit sur les sciences pures.

## CONDITIONS D'ADMISSION

### 1. - Cours d'immatriculation senior :

11e sciences-mathématiques ou versification latin-sciences, ou l'équivalent pour section chimie-biologie.

### 2. - Cours des arts :

versification ou 11e sciences-lettres, sciences-mathématiques avec dossier suffisant et, dans le deuxième cas, avec examen d'admission.

On peut accéder aux deux dernières années, dites de philosophie, après une rhétorique réussie dans un autre collège.

## III — COURS POST-SCOLAIRES

### 1. - Cours du baccalauréat ès arts pour adultes, « D » :

- a) à la cité universitaire : ces cours se donnent tous les soirs du lundi au vendredi, et le samedi matin.
- b) à la télévision (CHLT-TV) : six cours sont télévisés le samedi matin et le dimanche matin de 8 h. 45 à 11 h.

### 2. - Cours du baccalauréat ès arts préparatoires aux études supérieures.

Ces cours à temps partiel sont plus exigeants que les précédents et préparent plus immédiatement aux cours de maîtrise (et de licence).

3. - Cours spécial d'anglais

Il comporte trois sections : la section A est plus élémentaire ; les sections B et C sont plus avancées et s'insèrent également à l'intérieur du B.A. « D ».

4. - Cours de culture pour le passage du brevet « B » au brevet « A ».

5. - Cours d'été.

Les cours précédemment mentionnés se donnent ordinairement en juillet. A ceux-ci, il faut ajouter les cours sur l'alcoolisme.

## CORPS PROFESSORAL

### PROFESSEUR TITULAIRE

BOUVIER, Père Emile, s.j., M.A., (Boston), Ph.D. (Econ.)  
(Georgetown).

#### Economique

### PROFESSEURS ADJOINTS

BLAIS, Jacques, B.A., L. ès L. (Laval).

#### Français

CAZALIS, Pierre, Bachelier, L.Sc.pol. (Toulouse), M.A. (Géog.)  
(Laval).

#### Géographie

CAPPON, Gérard Cormac, B.A., M.A. (Yale), Ph.D. (Latin  
& Grec) (Yale).

#### Anglais

MARTIN, Jean-Paul, B.Sc., L.Sc. (Montréal), M.A. (Math.)  
(Columbia).

#### Mathématiques

ROBERT, Bernard, Bachelier, M.A. (Franç.) (Montréal), Ph.D.  
(Franç.) (Montréal).

#### Français

SUTHERLAND, Ronald, B.A., M.A. (Anglais) (McGill), Ph.D.  
(Anglais) (Glasgow et Wayne).

#### Anglais

CHARGÉS D'ENSEIGNEMENT

BAZINET, André, B.A., B.Péd., M.A. (Lettres) (Montréal).

Français

BERNIER, Roger, B.A., B.Sc.Soc., L.Ph. (Laval), D.Ph. (Angélique).  
(Angélique).

Philosophie

BERTRAND, Maurice, B.A., M.A. (Hist.), L. ès L. (Montréal).

*En congé d'études*

BETANZOS-SANTOS, Manuel, Bachelier, L.Ph., L. ès L. (Madrid).

Espagnol

BROSSEAU, Guy, B.A., B.Ph.

Latin

COLLINGE, Pierre, Bachelier, LL.D. (Liège).

Français

CORDIER, Marius, Bachelier, L. ès L. (Sorbonne), Agrégé (Sorbonne).

Latin

DOUTRELOUX, Jean-Marie, Bachelier, L.Philol. rom. (Louvain),  
agrégé (ens. moyen sup.) (Louvain).

Français

GOUGEON, Jacques, B.A., M.A. (Hist.) (Montréal).

Histoire

LAFLAMME, Gaétan, B.A., B.Sc., M.Sc. (Chimie) (Montréal).

Chimie

PARENT, J.-Armand, B.A., L. ès L. (Hist.) (Montréal).

Histoire

SAMSON, Jean-Pierre, B.A., L.Sc. (Math.) (Laval).

Mathématiques

SPIRIDONAKIS, Mme Annette, L. d'ens. (Anglais) (Sorbonne),  
D.E.S. (Anglais) (Sorbonne).

Anglais

VALCKE, Louis, D.Ph. (Louvain), LL.D. (Louvain).

Philosophie

BIBLIOTHÉCAIRE

COTE, Paul-Henri, Dipl. Bibl.

PRÉPARATEUR DE LABORATOIRE

LAURENT, Jean-Claude, Tech.Dipl.

CHARGÉS DE COURS

GRANDPRE, Mme Roland, B.Sc.

Anglais

JONES, Mme Douglas, B.A., M.A.

Anglais

LABERGE, abbé Fernand, B.A., B.Th.

Instruction religieuse

LABRECQUE, abbé Alphonse, B.A., L.Ph., L.Th.

Philosophie

MORIN, abbé Gabriel, B.A.

Civilisations grecque et latine

RICHER, Père Ernest, s.j., B.A., L. ès L., D. ès L. (Linguistique).

Linguistique

ROBIN, Jean, B.A., B.Péd.

Biologie

SPIRIDONAKIS, Basile, B.A., M.A., D. ès L. (Hist.).

Histoire

TREMBLAY, Jean-Pierre, B.A., M.D. Pathologiste.

Biologie

CHEF DU SECRÉTARIAT

HOULE, Jean-Marc.

## INSTITUTIONS AFFILIÉES

### 1 — ENSEIGNEMENT CLASSIQUE

#### a) Niveau secondaire et collégial

##### Garçons

Le Séminaire de Sherbrooke.

Le Collège Notre-Dame des Servites, Ayer's Cliff.

Le Collège Mont-Sainte-Anne, Sherbrooke.

Le Collège d'Alzon, Bury.

Le Séminaire Pie XII, Nicolet.

Le Collège Clarétain, Victoriaville.

##### Filles

Le Collège du Sacré-Cœur, Sherbrooke.

Le Collège Marie-de-la-Présentation, Drummondville.  
(ainsi que l'immatriculation senior).

#### b) Niveau secondaire

L'Externat classique de Lac-Mégantic.

L'Externat classique de Magog.

L'Externat classique d'Asbestos.

L'Externat classique de Windsor.

L'Externat classique de Sherbrooke.

Le Collège d'Arthabaska.

Le Mont Sacré-Cœur, Granby.

L'École secondaire classique de Bromptonville.

Le Collège de la Société de Saint-Paul.

Le Mont Notre-Dame, Sherbrooke  
(ainsi que l'immatriculation senior).

Le Pensionnat Sainte-Victoire, Victoriaville.

L'Ecole secondaire Saint-Joseph, Asbestos.

## II — L'ÉCOLE DES SCIENCES DOMESTIQUES

### ORGANISATION

L'Ecole des Sciences domestiques de l'Université de Sherbrooke est sous la direction des religieuses de la Congrégation Notre-Dame. Elle est soumise aux règlements de la faculté des Arts. Le cours conduit au baccalauréat en sciences domestiques et dure quatre ans.

### BUT

Le but de l'Ecole est l'enseignement des sciences domestiques aux jeunes filles. Le programme des études, tout en tenant compte des exigences des associations professionnelles reconnues, accorde une place notable aux humanités.

### CONDITIONS D'ADMISSION

Pour être admise à suivre ce cours, l'étudiante doit avoir complété avec succès le cours de versification, celui de la 11<sup>e</sup> année scientifique ou la 3<sup>e</sup> année des instituts familiaux.

## CORPS PROFESSORAL DES INSTITUTIONS AFFILIÉES

### NIVEAU COLLÉGIAL

École des Sciences domestiques

Sr Sainte-Hélène-du-Sacré-Coeur, c.n.d., B.A., B.Phil., supérieure.

Sr Sainte-Eugénie-de-la-Foi, c.n.d., B.Sc.dom., M.Sc., Br. D.I.P.,  
Dt.P. directrice.

M. l'abbé André Bergeron, B.A., L.Th., L.Ph.

Mme Ginette Cazalis, B.Péd., L. ès L.  
 M. l'abbé Flavien Charbonneau, B.A., L.Th., Dipl. Litt. et Hist.  
 M. l'abbé Alphonse Deslandes, B.A., L.Th.  
 Mme Monique Deslandes, B.A., D.Psych.  
 M. l'abbé Fernand Laberge, B.A., B.Th.  
 M. Marc Leduc, B.A., B.Com.  
 Mme Christiane Martin, B.Sc. (Chimie).  
 Mme Lise Rousseau, B.Sc.dom., Dt.P.  
 Sr Sainte-Lina, c.n.d.  
 Sr Sainte-Marie-Marthe-de-Jésus, c.n.d., Br. D.I.P.  
 Sr Saint-Emile-de-Rome, c.n.d., B.Mus.  
 Sr Sainte-Paule-de-Jésus, c.n.d., B.Sc.dom., Br. D.I.P., Dt.P.  
 Sr Sainte-Yolande-Marie, c.n.d., B.Sc.dom., Br. D.I.P., Dt.P.  
 Sr Saint-Terence, c.n.d., B.A., M.A.  
 M. Georges Stébène, B.A., Br.A., B.Péd., L.Péd.  
 M. le docteur Jean-Pierre Tremblay, B.A., M.D.  
 M. le docteur René Vanasse, B.A., M.D.  
 M. l'abbé Gilles Véronneau, B.A., L.Sc.nat.

Séminaire de Sherbrooke

M. l'abbé Gérard Marchand, B.A., B.Péd., Dipl. Inst. Pie XI.  
 recteur, préfet des études au secondaire.  
 M. l'abbé Gérard Langevin, B.A., L.Ph., préfet des études au  
 niveau collégial.  
 M. l'abbé Lucien Bessette, B.A., B.Péd., B.Sc. (Math.).  
 M. l'abbé Léandre Boisvert, B.A., B.Th.  
 M. l'abbé Claude Bureau, B.A., L.Péd.  
 M. l'abbé Georges Cloutier, B.A., D.Ph.  
 M. le chanoine Michel Couture, B.A., L. ès L.  
 M. l'abbé Germain Dandenault, B.A., D.Th.



- M. l'abbé Jacques Doyon, B.A., B.Th., D.Ph.
- M. l'abbé Marcel Fortin, B.A., L. ès L.
- M. l'abbé Emmanuel Fournier, B.A., L.Péd.-lettres.
- M. l'abbé Conrad Groleau, B.A., Dipl. Bibl., bibliothécaire.
- M. l'abbé Rodolphe Lacasse, B.A., L. ès L., M.A. (Anglais).
- M. l'abbé Germain Lavallée, B.A., L. ès L., M.A. (Hist.).
- M. l'abbé Armand Lussier, B.A., B.Th.
- M. l'abbé Jean Mercier, B.A., B.Th., L.Péd.-lettres (Géog.), M.A. (Hist.).
- M. l'abbé Philippe Messier, B.A., L. ès Sc. (Chimie).
- M. l'abbé Paul-Emile Paré, B.A.
- M. l'abbé Gérard Patenaude, B.A., M.A. (Anglais).
- M. l'abbé Claude Pelletier, B.A., L.Péd.-lettres.
- M. l'abbé Jean-Marie Poiré, B.A., L.Péd.-sciences.
- M. l'abbé Fernand Rouillard, B.A., B.Péd., B.Sc. (Math.).
- M. le chanoine Arthur Sideleau, B.A., L. ès L.
- M. l'abbé Roger Thibault, B.A., L.Ph.
- M. l'abbé Léo Tremblay, B.A.
- M. l'abbé Arthur Veilleux, B.A., B.Sc.A., Ing.P.
- M. l'abbé Gilles Véronneau, B.A., L.Sc.nat.
- Mgr Maurice Vincent, P.D., B.A., L. ès L.

Collège Notre-Dame des Servites, Ayer's Cliff

- Père Robert-M. Desloges, o.s.m., B.A., supérieur.
- Père Anselme-M. Desjardins, o.s.m., B.A., préfet des études.
- Père Etienne-M. Gagnon, o.s.m., B.A., B.Péd.
- Père Fernand-M. Labbé, o.s.m., Bachelier, L.Ph.
- Père Jacques-Philippe-M. Lajeunesse, o.s.m., B.Th.
- Père Joseph-M. Péloquin, o.s.m., B.A.
- Père Michel-M. Sincerny, o.s.m., B.Th., L.Th.

Collège Mont Sainte-Anne, Sherbrooke

Père Emile Anderreggen, c.m.m., B.A., supérieur.  
Père Ignace Schick, c.m.m., B.A., préfet des études.  
M. l'abbé J. E. DeBlois, L.Ph.  
M. Bernard Desruisseaux, B.A., B.Péd.  
Mgr Albert Gravel, P.D., B.A., B.Th.  
M. Luc Morissette, B.A.  
Père Vincent Overvelde, c.m.m., B.A.

Collège d'Alzon, Bury

Père Arthur Clermont, a.a., B.A., supérieur  
Père Marcel Lessard, a.a., B.A., B.Th., préfet des études.  
Père Jean Chalifour, a.a.  
Père Yves Garon, a.a., D. ès L.  
Père Michel-Ange Gomez, a.a., L. ès L.  
Père Yvon Le Floc'h, a.a.  
Père Elphège Pollender, a.a., B.A., B.Th.

Séminaire Pie XII, Nicolet

Mgr Robert Charland, P.A., supérieur.  
M. l'abbé Charles Elie, B.A., L. ès L., M.A., préfet des études.  
M. l'abbé Raymond Anctil, B.A., Cert. cat.  
M. René Brunet, B.A., Cert. trad.  
M. l'abbé Gaston Charland, B.A., B.Péd.  
M. l'abbé Rémi Cusson, B.A.  
M. l'abbé Jacques Duhaime, B.A.  
M. l'abbé Jean-Yves Fréchette, B.A., L.Péd.-lettres.  
M. Jean Godin, L.Péd.

M. Gilles Laneuville, B.A.  
M. Claude Lessard, B.A., B.Hist., L.Hist.  
M. Louis Pelletier, B.A.  
M. l'abbé Jean Savoie, B.A.  
M. l'abbé Gérard Senneville, B.A., L. ès Sc.  
M. l'abbé Jean Vacek, B.Th., Br. Instituteur.

Collège Claretain, Victoriaville

Père Segundo Alonso, c.m.f., L.Th., Cert. franç., Cert. anglais,  
supérieur.  
Père Michel Peix, c.m.f., B.Ph., B.Th., préfet des études.  
Père Romualdo Arbina, c.m.f., B.Th.  
Père Joseph Codina, c.m.f., B.Th.  
Père Paul Puignero, c.m.f., Br. Instituteur.  
M. Henri Robitaille, B.A., M.A., Ph.D.  
Père José-Miguel Simon, c.m.f., B.Th.  
Père Joseph-Marie Villard, c.m.f., B.A.

Collège du Sacré-Coeur, Sherbrooke

Sr Marie-Ernestine, f.c.s.c.j., B.A., Br. D.I.P., L.Péd., D. de l'U.  
(Litt.), directrice des études.  
M. l'abbé Antoine Cambron, B.A.  
Mme Ginette Cazalis, B.Péd., L. ès L.  
Mme Jean-Marie Doutreloux, L. ès L.  
Père Lucius Marie-Bénédi, c.m.f., B.A., L.Th.  
Sr André-de-Jésus, f.c.s.c.j., B.A., M.A., Br. D.I.P.  
Sr Jean-du-Carmel, f.c.s.c.j., B.A., Br. D.I.P., L.Péd.  
Sr Louise-Marie, f.c.s.c.j., B.A., B.Péd.

- Sr Monique-de-l'Eucharistie, f.c.s.c.j., Br.A., B.Sc.  
 Sr Ste-Monique, f.c.s.c.j., Br. D.I.P., B.Péd.  
 Sr Saint-René, f.c.s.c.j., B.A., B.Sc., B.Péd., Br.A., Cert. Math.-  
 phys. et astr.

Collège Marie-de-la-Présentation, Drummondville

- Sr M.-Gabriel-Archange, p.m., Br. D.I.P. supérieure  
 Sr M.-André-de-la-Croix, p.m., B.A., L.Péd., L. ès Sc. directrice  
 des études.  
 M. Clément Benoît, B.A., M.A.  
 M. Roland Galibois, B.A., B.Ph., L.Ph.  
 M. Fernand Gauthier, B.Ph., L.Ph.  
 M. Gaston Legrand, B. ès L., B. ès Sc. exp., Cert. et dipl. sup. en sc.  
 Sr M.-Marguerite-du-Divin-Cœur, p.m., Br. D.I.P.  
 Sr Marie-de-Magdalena, p.m., B.A., M. ès Sc.rel., B.Hist., Dipl.  
 sup. D.I.P.  
 Sr Sainte-Marie-de-Jésus, p.m., B.A.  
 Sr Sainte-Thérèse-du-Bon-Pasteur, p.m.

## INSTITUTIONS ANNEXÉES

### I — L'ÉCOLE D'ARCHIVES MÉDICALES

L'Ecole d'archives médicales est sise à l'hôpital général Saint-Vincent-de-Paul de Sherbrooke. Elle a pour but de donner la formation professionnelle requise à la tenue des archives médicales. Le cours est théorique et pratique, avec participation active au travail régulier du département des archives médicales.

La durée du cours est de 50 semaines. L'inscription a lieu le 1er septembre de chaque année. Pour être admis à l'Ecole, il faut être porteur d'un diplôme de 12e année scientifique ou d'un certificat d'immatriculation senior, posséder des connaissances en dactylographie, et avoir fait un stage pratique de six mois dans un département d'archives médicales.

Directrice : Sr Saint-Gabriel Lalemant, s.g.s.h., i.l., R.R.L.

## II — LES INSTITUTS FAMILIAUX

Ces instituts dispensent un cours d'enseignement supérieur ménager. L'Université de Sherbrooke garde un droit de regard sur leurs programmes et sur leurs examens. Les candidates qui subissent avec succès ces examens reçoivent un diplôme universitaire.

Institut familial et social de Sherbrooke.

Institut familial de Sutton.

Institut familial Mater-Amabilis, Nicolet.

Institut familial Saint-Joseph, St-Hyacinthe.

Institut familial Notre-Dame-du-Foyer, Saint-Aimé-de-Richelieu.

Institut familial Sainte-Marie, Drummondville.

Institut familial Saint-Césaire, Rouville.

## III — L'ÉCOLE D'INITIATION AU SERVICE SOCIAL

Cette école a été organisée en 1956, en collaboration avec l'Institut Familial et Social de Sherbrooke dirigé par les Sœurs de Notre-Dame du Bon Conseil, à l'intention des personnes qui s'intéressent à l'un ou l'autre des secteurs du vaste champ du bien-être et de l'assistance. On peut s'y inscrire soit pour profiter de l'information que procurent ces cours ou pour y recevoir une préparation au travail dans un organisme social, à titre d'aide social. Les travailleurs bénévoles des œuvres d'assistance trouveraient également profit à suivre ces cours.

L'admission régulière exige qu'on ait complété une onzième année ou l'équivalent. Le conseil de l'école jugera au mérite de l'admission de certains cas particuliers de personnes déjà employées par un organisme de bien-être. Il peut y avoir admission d'auditeurs libres.

Directeur : abbé Lucien Girard, B.A., L.D.C., M.S.S., T.S.P.

Directrice adjointe : Sr Blanche Bellavance, b.c., Dipl. I.F.S.,

Br. D.I.P., Dipl. S.S., T.S.P.

#### IV — LE SÉMINAIRE SOCIAL PIE XII

Le Séminaire social Pie XII de Nicolet est « un centre d'enseignement qui a pour but de former des apôtres sociaux, compétents et éclairés, par l'enseignement de la doctrine sociale de l'Eglise, d'une manière méthodique et approfondie, en développant la culture générale, en assurant des bases sérieuses de vie spirituelle ».

Le diplôme de formation sociale s'obtient normalement après trois années d'études à temps partiel. Le cours aussi se donne par correspondance.

Directeur général : M. le Commandeur Léopold Paquin, o.s.g.

#### V — L'INSTITUT D'ÉTUDES SUR L'ALCOOLISME

Pour être admis à suivre les cours d'été sur l'alcoolisme, il faut avoir fait la rhétorique ou la douzième année scientifique, ou encore, posséder un brevet d'enseignement ou un diplôme d'infirmière.

L'ensemble des cours est réparti sur une période de trois ans, à raison de deux semaines de cours par année qui se donnent à la Cité universitaire.

Directeurs des études : M. le chanoine Roger Maltais.  
Père Yvon Isabelle, o.m.i.



FACULTÉ DE DROIT





# FACULTÉ DE DROIT

## CONSEIL DE LA FACULTÉ

*Doyen* : Me Albert LEBLANC, B.A., LL.L. (Montréal), C.R.

*Vice-doyen* : Me Georges SYLVESTRE, B.A., LL.B. (Montréal).

*Secrétaire* : Me Marcel GUY, B.A., LL.L. (Montréal).

*Directeur des études* : Me Richard CREPEAU, B.A., LL.L.  
(Montréal), C.R.

### *Conseillers* :

L'honorable juge Gaston DESMARAIS, B.A., LL.L.  
(Montréal).

Me Chénier PICARD, B.L., LL.L. (Laval).

Me Maurice DELORME, B.A., C.R.

Me Carrier FORTIN, B.A., LL.L. (Laval), C.R.

### CONDITIONS D'ADMISSION

Le candidat qui désire s'inscrire à la faculté doit être détenteur du baccalauréat ès arts. La faculté se réserve toutefois le droit de ne pas inscrire un candidat même détenteur d'un B.A.

La faculté admet aussi, à titre d'étudiants libres, les personnes qu'elle juge aptes à suivre, avec profit, un ou quelques cours. Ces personnes n'ont droit à aucun grade ni à aucune équivalence universitaire. Le secrétaire de la faculté est autorisé à attester qu'elles ont suivi les cours auxquels elles se sont inscrites.

### GRADE CONFÉRÉ

La faculté décerne une licence en droit à l'étudiant régulier qui a suivi les cours, les séminaires et les travaux de la faculté en conformité de ses règlements.

La licence est décernée à l'étudiant qui a réussi tous les examens requis par la faculté durant trois années et qui en a obtenu au moins les deux-tiers du total des points attribués à l'ensemble des matières.

## PROGRAMME

L'enseignement de base est réparti sur une période de trois ans. Cet enseignement, à la fois théorique et pratique, comporte des cours donnés par le personnel enseignant, des conférences données par des maîtres invités et des séminaires qui tendent à faire acquérir aux étudiants une formation juridique générale.

A la fin de ces trois premières années, la faculté décerne le diplôme de licencié en droit à l'étudiant qui a conservé les notes requises.

En conformité de la loi du Barreau, la faculté de Droit fait subir aux futurs avocats un entraînement professionnel pendant une année supplémentaire.

L'admission définitive à la pratique du Droit est sous le contrôle du Barreau et soumise à des règlements spécifiques.

La faculté espère pouvoir offrir bientôt l'entraînement professionnel d'une année supplémentaire requis par la Chambre des Notaires pour les candidats qui se destinent à la pratique de cette profession.

## CORPS PROFESSORAL

### PROFESSEURS ADJOINTS

GUY, Me Marcel, B.A., LL.L. (Laval).

MELANSON, Me Jean, B.A., LL.L. (Sherbrooke).

### CHARGÉ D'ENSEIGNEMENT

FRECHETTE, Me Jean-Guy, M.A., L.Ph. (Ottawa), LL.L. (Sherbrooke).

### CHARGÉS DE COURS

ALLAIRE, Me Gérald, B.A., LL.L.

ALLARD, Me Maurice, B.A., LL.B.

BARNARD, Me Edmund, B.A., L. ès L., LL.L.

BEDARD, Me Claude, B.A., LL.L.

BOUDREAU, Me Gérard, B.A., LL.L.  
CHARRON, Me Camille, B.A., LL.B.  
CLICHE, honorable juge L.-P., B.A., LL.L.  
CODERRE, Me Charles, B.A., LL.L., C.R.  
COMTOIS, M. Pierre, B.A., B.S.A., M.Sc.Com., M.Sc.Compt.,  
C.A.  
CORMIER, Me Jean, B.A., LL.L.  
COTE, Me Léonce, B.A., LL.B., C.R.  
DELORME, Me Maurice, B.A., LL.L., C.R.  
DENIS, Me Arcadius, B.A., LL.L., C.R.  
DESMARAIS, honorable juge Gaston, B.A., LL.L.  
FORTIN, Me Carrier, B.A., LL.L., C.R.  
FOURNIER, Me Pierre, B.A., LL.L., LL.M. (Harvard).  
LAGASSE, Me Jacques, B.A., LL.B.  
LAGASSE, Me René, B.A., LL.L.  
LANGLAIS, Me André, B.A., LL.L.  
LANGLAIS, Me Louis, B.A., LL.L., C.R.  
LEBLANC, Me Charles, B.A., LL.L.  
LIZEE, Me Conrad, B.A., LL.L.  
O'BREADY, Me Jacques, B.A., LL.L.  
PELOQUIN, Me Jean-Louis, B.A., L.Sc.S., LL.L.  
RIVARD, Me Albert, B.A., LL.L., C.R.  
SIMONEAU, M. Normand, B.A., L.Sc.C.  
SYLVESTRE, Me Georges, B.A., LL.B.  
VEILLEUX, M. le juge Evender, B.A., L.Ph., LL.L., B.C.L.  
(Oxford).  
ZAOR. Me Dewey, B.A., LL.L.



FACULTÉ DES SCIENCES



# FACULTÉ DES SCIENCES

## CONSEIL DE LA FACULTÉ

*Doyen* : M. Jacques LEMIEUX, B.A., B.Sc.A., Ing.P.

*Vice-doyen et directeur des études* : M. Michel NORMANDIN,  
B.Sc.A., A.G., Ing.P.

*Secrétaire* : M. Jean-Paul CHAMPAGNE, B.Sc.A., Ing.P.

### *Conseillers* :

Frère BENOIT, s.c., B.A., M.Sc. (Math.) (Montréal).

M. Léopold FAVREAU, B.Sc., M.Sc. (Biochimie) (Montréal).

M. L.-Marc GAUTHIER, B.A., B.Sc.A., Ing.P.

M. Marcel-P. LAFRENIERE, B.Sc.A., M.S. (M.I.T.), Ing.P.

M. Jean-Marc LALANCETTE, M.Sc. (Chimie), Ph.D.  
(Chimie) (Montréal).

M. Normand LAROCHELLE, B.A., B.Sc. (Phys.), M.A.  
(Météo.) (Toronto).

M. l'abbé Gilles VERONNEAU, B.A., L.Sc.Nat. (Montréal).

### Comité consultatif :

M. Gaétan COTE, Ing.P., *président*.

Dr Ernest MERCIER, Agr.

M. George DICK, Ing.P.

M. Charles LANGLOIS, Ing.P.

M. Karl V. LINDELL, Ing.P.

M. Gaston MAILHOT, Ing.P.

M. Jean-Jacques COULOMBE, Chim.P.



## PROGRAMME ET DEGRÉS

La faculté des Sciences offre les deux cours suivants :

- 1 — Cours du baccalauréat ès sciences appliquées, (B.Sc.A.), génie. Options : travaux publics et bâtiments, mécanique, électricité.
- 2 — Cours du baccalauréat ès sciences pures. (B.Sc.). Options : mathématiques, physique, chimie, biologie.

La première année, sauf pour l'option biologie, est commune à toutes les disciplines, afin de permettre une meilleure orientation des étudiants. Ils doivent, à la fin de cette première année, opter soit pour le génie, soit pour les sciences pures. En chimie, la spécialisation commence dès la deuxième année, alors que les cours des options mathématiques et physique sont encore communs. L'étudiant-ingénieur commence à se spécialiser dès la troisième année alors qu'il peut se diriger vers les génies civil, mécanique ou électrique. A ce stage, quelques-uns seulement des nombreux cours sont purement spécialisés, tandis qu'en sciences pures, il n'y a déjà plus de cours communs. En sciences pures, le cours a une durée de quatre années, alors qu'en génie, il s'étend sur une période de cinq ans. Tout gradué a la possibilité de poursuivre ses études en vue de l'obtention d'une maîtrise ou d'un doctorat en sciences.

Le programme de deuxième année de biologie est adapté spécialement pour servir de cours pré-médical aux étudiants se destinant à la médecine. Il est bon de noter que cette possibilité n'est offerte qu'aux étudiants détenteurs d'un baccalauréat ès arts.

La direction de la faculté a cru bon de dispenser durant les deux premières années une solide formation dans les matières fondamentales, afin de permettre à l'étudiant de mieux assimiler l'enseignement plus spécialisé des dernières années.

Les Corporations des Ingénieurs professionnels des provinces de Québec, Ontario, Manitoba, Alberta, Colombie-Britannique, Yukon, Nouveau-Brunswick et Ile-du-Prince-Edouard, accordent une reconnaissance officielle à nos gradués en sciences appliquées.

## CONDITIONS D'ADMISSION

Le candidat doit, pour être admis :

- a) En première année de génie ou de sciences pures (M.P.C.),
  - 1 — être porteur d'un diplôme de bachelier ès arts ;
  - 2 — ou avoir suivi le cours d'immatriculation senior donné au Collège universitaire ;
  - 3 — ou avoir terminé sa troisième année à un Institut de Technologie, et avoir obtenu une excellente moyenne ;
  - 4 — être porteur d'un diplôme de 12<sup>e</sup> année scientifique (A), et avoir obtenu une très bonne moyenne ;
  - 5 — ou démontrer une formation générale suffisante pour suivre avec avantage le cours d'ingénieur.
- b) En première année de sciences pures (biologie),
  - 1 — être porteur d'un diplôme de 12<sup>e</sup> année (A) ou (B) (après étude du dossier du candidat) ;
  - 2 — ou démontrer une formation générale suffisante pour suivre avec avantage le cours de biologie ;
  - 2 — ou avoir suivi les cours d'immatriculation senior.
- c) En deuxième année de sciences pures (Biologie), être porteur d'un B.A.
- d) En deuxième année de génie ou sciences pures, être porteur d'un B.A. section C et passer avec succès les examens d'admission.

Tout étudiant désireux de continuer à la faculté des Sciences un cours commencé dans une autre université pourra se prévaloir d'équivalences d'études, qui ne seront accordées qu'après un examen minutieux du programme et du régime d'examens de l'institution dans laquelle le candidat aura commencé ses études.

La faculté des Sciences pourra faire subir des examens d'admission à tout candidat si elle le juge à propos.

## CORPS PROFESSORAL

### PROFESSEUR AGRÉGÉ

NORMANDIN, Michel, B.Sc.A., A.G., Ing.P.

*Directeur du département de génie civil*

### PROFESSEURS ADJOINTS

AUBE, Gaston, B.Sc.A. (Laval), M.Sc. (Electron.) (Notre-Dame).  
Electronique

BAZINET, Jacques, B.A., B.Péd., M.Sc. (Math.) (Montréal).  
*En congé d'études*

BROWN, Gordon M., B.Sc., M.Sc. (Chimie) (Western Ont.),  
D. ès Sc. (Chimie) (Laval), D. d'Univ. (Montpellier).  
Chimie

BRUNELLE, Paul-Edouard, B.Sc.A., Ing.P.  
Mécanique des Fluides

CHENIER, Rémi, M.Sc.A. (Montréal), Ing.P.  
Thermodynamique

CONSTANTIN, Julien, B.A., B.Sc., M.Sc. (Math.) (Montréal).  
Mathématiques

DELISLE, Jules, B.A., B.Sc.A., L.Ph. (Ottawa), M.Sc. (Electron.)  
(E.N.S.A., Paris).  
Electrotechnique

DENIS, Gaston, B.A., B.Sc.A., M.S. (M.I.T.), Ing.P.  
*En congé d'études*

Frère BENOIT, s.c., B.A., M.Sc. (Math.) (Montréal).  
*Directeur du département de mathématiques*

JONCAS, Gilles, B.Sc.A., M.Sc.A. (Montréal), Ing.P.  
Géologie et Minéralogie

LAFRENIERE, Marcel-P., B.Sc.A., M.S. (M.I.T.), Ing.P.  
*Chef de la section structure*

LALANCETTE, Jean-Marc, M.Sc. (Chimie), Ph.D. (Chimie)  
(Montréal).

*Directeur du département de chimie*

LAROCHELLE, Normand, B.A., B.Sc. (Physique), M.A. (Météo.)  
(Toronto).

*Directeur du département de physique*

CHARGÉS D'ENSEIGNEMENT

ALLARD, Jacques, B.Sc. (Math.), B.Sc. (Phys.).  
Physique

BOISVERT, Robert, B.A., B.Sc.A., Ing.P.  
Thermodynamique

BOUDREAU, Lucien, B.Sc.A., Ing.P.  
Mécanique

BRISEBOIS, Maurice, B.A., B.Sc. (Math.), M.Sc. (Math.)  
(Montréal).

Mathématiques

CASSIMATIS, Damianos, Lic.Sc.Math., Ing.Chim., D.Sc. (Chimie  
physique) (Genève).

Chimie physique

CHAMPAGNE, Jean-Paul, B.Sc.A., Ing.P.  
*Directeur du département d'électricité*

CLICHE, Jean-Marie, B.A., B.Sc. (Chimie), M.Sc. (Biochimie)  
(Montréal).

Chimie

COLAS, Léon, B.Péd., B.Sc. (Math.).  
Mathématiques

DESNOYERS, Jacques, B.Sc. (Chimie), Ph.D. (Chimie) (Ottawa).  
Chimie

DESROCHERS, Raymond, B.Sc. (Biologie), M.Sc. (Bactér.).  
(Montréal), Ph.D. (Bactér.) (Montréal).

Biologie

Frère DAVID, s.c., B.A., L.Péd. (Montréal), Dipl. Or. Sc., Dipl.  
Math. Sc. (Toronto), Cert. litt. fr.

Biologie et Mathématiques

Frère PAUL, s.c., B.A., B.Sc. (Math.).

Mathématiques

GAUTHIER, L.-Marc, B.A., B.Sc.A., Ing.P.

*Directeur du département de mécanique*

HAMEL, Claude, B.A., B.Sc.A., Ing.P.

Résistance des matériaux

HUBERT, Lucien, B.A., B.Sc.A., Ing.P.

Mécanique

JERUMANIS, Stanislas, Lic.Sc.Chim. (Louvain), D. ès Sc. (Chimie)  
(Louvain).

Chimie

KOCSIS, Alexandre, Bachelier, Dipl. Electronique, Ing.P.

Electronique

LEGAULT, Albert, B.Péd., B.Sc. (Biologie), M.Sc. (Biologie)  
(Montréal), M.Sc. (Botanique) (Yale).

Biologie

LEROUX, Adrien, B.A., B.Sc.A., Ing.P.

Electrotechnique

O'NEIL, Louis, B.A., B.Sc.A. (For.), M. Sc. (Ent. for.) (Syracuse),  
Ph.D. (Ent. for.) (Syracuse).

Biologie

PELLETIER, Gérard, B.A., B.Sc. (Chimie), M.Sc. (Chimie)  
(Ottawa), Ph.D. (Chimie) (Laval).

Chimie

RICHARD, Gilles, B.Sc. (Math.), B.Sc. (Phys.).

Laboratoire

RISI, Marcel, B.A., B.Sc. (Phys.), D.Sc. (Phys.) (Zurich).

Physique

VERONNEAU, abbé Gilles, B.A., Lic.Sc.nat. (Montréal).

*Directeur du département de biologie*

DUGAL, Réal, Tech. Dipl.

Dessin industriel

PECKO, Georges, B.Sc. (Méc.).

Matériaux et procédés

POIRIER, Hildège, Tech. Dipl.

Dessin industriel

BIBLIOTHÉCAIRE

BELISLE, Germain, B.A., B.Ph., B. en Sc. Bibl. (Ottawa).

CHARGÉS DE COURS

ALLARD, Marcel, B.A., B.Sc.A., M.S. (M.I.T.), Ing.P.

Génie sanitaire

BERGERON, abbé André, B.A., L.Ph., L.Th.

Morale professionnelle

BOUVIER, Père Emile, s.j., B.A., M.A., Ph.D. (Econ.).

Morale professionnelle

BRETON, Alain, B.A., B.Sc.A., M.S. (M.I.T.), Ing.P.

Transmission et radiation

CHARRON, Jean-Marie, B.A., B.Sc.A., M.S. (M.I.T.), Ing.P.

Béton armé

CLIFFORD, W. F., B.A.

Administration

COMTOIS, Pierre, B.A., B.S.A., M.Sc.Com., M.Sc.Compt., C.A.

Administration

COULOMBE, Jacques, B. Sc. (Chimie).

Chimie

D'ETCHEVERRY, Dr André, B.A., M.D., Radiologiste.

Physique médicale

DUFRESNE, Marcel, B.Sc.A., Ing.P.

Chauffage et air climatisé

FAVREAU, Léopold, B.Sc., M.Sc. (Chimie).

Chimie

FIELDS, Stuart, Dipl. Eng. (R.C.G.).

Construction métallique et de bois

HEBERT, Marcel, B.Sc.A., M.S. (M.I.T.), Ing.P.

Circuits

LANGLOIS, Romuald, B.A., B.Sc.A., Ing.F.

Biologie végétale

LATENDRESSE, Hubert, B.Sc.A., Ing.P.

Electricité industrielle

LOUBIER, Jean-Louis, B.Sc. (Biologie).

Zoologie

MASCOLO, Frank, B.Sc.A., Ing.P.

Voirie urbaine

NADEAU, Jean-Marc, B.A., B.Sc.A., A.G., Ing.P.

Voirie rurale

PARE, Jean-Jacques, B.Sc.A., D.I.C. (Londres), Ing.P.

Mécanique des sols

TREMBLAY, Denis, R.A.I.C., T.P.I.C., Architecte.

Technique des bâtiments

TREMBLAY, Dr Jean-Pierre, B.A., M.D., Pathologiste.

Parasitologie

VANASSE, Dr René, B.A., M.D., Pathologiste.

Cytologie et embryologie

#### DÉMONSTRATEURS

BRABANT, Jean, B.Sc. (Chimie).

Chimie

BRISSON, Samuel, M. of Conservation

Biologie

BROSSEAU, Denis, B.A., B.Sc. (Chimie)

Chimie

CAREZ, Robert, Ing. Tech.

Physique

CHAPADOS, Camille, B.Sc. (Chimie)

Chimie

COTE, Léonard

Génie civil

FORTIER, Jean-Paul

Physique

GIGUERE, Jacques, B.Sc.

Chimie

HILLMAN, Jacques, B.Sc.

Physique

LISEE, Bertrand, Tech. Dipl.

Génie électrique

ROUSSEL, André, Tech. Dipl.

Génie mécanique

THIBODEAU, Laurent, Tech. Dipl.

Résistance des matériaux

CHEF DU SECRÉTARIAT

ROY, Adrien, B.A.





FACULTÉ DE COMMERCE



# FACULTÉ DE COMMERCE

## CONSEIL DE LA FACULTÉ

*Doyen et directeur des études* : Dr Rosario COUSINEAU, B.A.  
L.S.Com. (H.E.C.), M.S.Bus. (Columbia), Dipl.Sc.Pol. (Paris),  
Cert. Et. Int., (Genève), N.D.C. (Kingston), Ph.D. (Ottawa).

*Secrétaire* : Dr Jean-Marie ROY, B.A., M.A., (Géog.) (McGill),  
D.Géog. (Grenoble).

*Secrétaire adjoint* : M. Benoît LETENDRE, B.A., M.Com. (Sher-  
brooke).

## CONSEIL D'ORIENTATION ET DES RELATIONS EXTÉRIEURES

M. Charles-Emile BELANGER, C.A., *président*

## DEGRÉS

Les cours réguliers de la faculté de Commerce conduisent au baccalauréat en commerce, puis à la maîtrise en commerce.

## PROGRAMME ET CONDITIONS D'ADMISSION

### BACCALAURÉAT EN COMMERCE

(4 ans)

Première étape — (Deux ans)

Le diplômé de 11e année sciences-lettres et sciences-mathématiques, ainsi que le diplômé du cours d'immatriculation (versification) sont admis en première année.

Pendant deux ans, l'étudiant reçoit un complément de culture générale en lettres, en mathématiques, en sciences et en philosophie.

## Deuxième étape — (Deux ans)

En troisième année, l'étudiant aborde en plein l'étude au niveau universitaire, des matières commerciales, économiques, financières, comptables et administratives.

En quatrième année, l'étudiant pourra faire le choix entre les options suivantes :

### a) Option baccalauréat :

Elle s'adresse aux étudiants qui termineront leurs études avec le baccalauréat en commerce.

### b) Option maîtrise :

Elle s'adresse aux étudiants qui désirent pousser plus loin leurs études. L'étudiant qui aura réussi les examens et satisfait aux règlements pourra être admis en deuxième année du cours de maîtrise en commerce.

## MAÎTRISE EN COMMERCE

(3 ans)

Le bachelier ès arts entre en première année du cours de maîtrise en commerce.

Pendant un an, il s'initie aux matières commerciales et administratives.

En deuxième année, il y a rencontre des étudiants qui ont choisi l'option maîtrise au cours de baccalauréat en commerce et des étudiants qui sont promus en deuxième année au cours de maîtrise en commerce.

Le programme comporte l'approfondissement de matières fondamentales : l'économie, l'administration et la comptabilité.

Après une troisième année, l'étudiant pourra obtenir sa maîtrise en commerce.

Présentement, l'étudiant a le choix entre la section de Comptabilité et la section Administration des Affaires.

## DURÉE DES ÉTUDES

### 1. Diplômé de 11e année sciences-lettres et sciences-mathématiques :

Baccalauréat en commerce .....	4 ans
Maîtrise en commerce .....	2 ans
Total .....	6 ans

### 2. Diplômé de 12e scientifique :

Baccalauréat en commerce .....	4 ans
Maîtrise en commerce .....	2 ans
Total .....	6 ans

### 3. Diplômé de 12e commerciale :

Le candidat doit avoir fait, antérieurement, une 11e sciences-lettres, sciences-mathématiques, ou l'équivalent.

Baccalauréat en commerce .....	4 ans
Maîtrise en commerce .....	2 ans
Total .....	6 ans

### 4. Diplômé du cours d'immatriculation junior (versification) :

Baccalauréat en commerce .....	4 ans
Maîtrise en commerce .....	2 ans
Total .....	6 ans

### 5. Bachelier ès arts :

Maîtrise en commerce .....	3 ans
----------------------------	-------

Par un programme spécial, le bachelier ès arts peut obtenir le baccalauréat en commerce.

### 6. Autres candidats :

Les cas intermédiaires, ou spéciaux, seront jugés à leur mérite, selon le dossier scolaire de chacun.

## TITRES COMPTABLES PROFESSIONNELS

La meilleure voie d'accès aux titres comptables professionnels est celle des études universitaires en matières commerciales.

### 1. — Comptable agréé (C.A.)

Titre donné par l'Institut des Comptables Agréés de Québec. Il donne droit de pratiquer comme vérificateur public, en plus de remplir toutes les fonctions ordinaires ou techniques en matière de comptabilité, d'enquête, d'impôts, etc. Le comptable agréé est au service de l'industrie, du commerce, de la finance et des services gouvernementaux.

Pour devenir Comptable Agréé, il faut réussir l'examen final de l'Institut des Comptables Agréés de Québec et faire un stage d'une année dans un bureau de Comptable Agréé. Cet examen a lieu au mois de juin.

L'Institut offre des cours par correspondance, en anglais.

### 2. — Comptable en prix de revient et en gestion industrielle (R.I.A.)

Titre décerné par la Société des Comptables en Prix de Revient et en Gestion Industrielle de Québec.

Ce titre est une reconnaissance de compétence professionnelle comptable. Il s'adresse à ceux qui veulent faire de la comptabilité une carrière, dans l'industrie surtout, mais sans faire de vérification publique ou interne.

La Société impose un examen final, une thèse d'admission et un stage de deux ans dans une entreprise, dans le domaine de la comptabilité. La Société offre des cours par correspondance, en anglais.

### 3. — Comptable général licencié (C.G.A.)

Titre décerné par la Société des Comptables Généraux Licenciés de Québec.

Ce titre est une reconnaissance de compétence professionnelle comptable. Il s'adresse à ceux qui veulent faire de la comptabilité une carrière dans les affaires et les services gouvernementaux. On les retrouve souvent dans les services de vérification interne.

La Société exige un examen final. La Société offre des cours par correspondance, en anglais.

## COURS DU SOIR

### BUT

La Faculté de Commerce veut aider les jeunes et les moins jeunes qui ont l'ambition d'acquérir des connaissances et une instruction complémentaires afin d'améliorer leur situation.

A leur intention, elle offre des cours du soir de plus en plus nombreux et de plus en plus variés.

Ces cours sont organisés dans le but d'aider ceux qui travaillent le jour mais qui veulent parfaire leur formation générale ou professionnelle et acquérir des connaissances commerciales plus étendues qui leur permettront d'atteindre plus vite des postes plus élevés ou plus intéressants dans les affaires ou dans les carrières administratives.

L'enseignement est de niveau universitaire. L'étudiant doit donc posséder un dossier scolaire acceptable et fournir un travail personnel intense et continu.

Un certificat est remis à l'étudiant qui a suivi les cours et réussi les examens dans une ou plusieurs matières.

### CONDITIONS D'ADMISSION

Diplôme de 11e année générale, commerciale ou scientifique ou l'équivalent (versification, immatriculation, etc.).

Les candidats qui ne détiennent aucun diplôme sont admis après examen de leur dossier scolaire.

Sont aussi admis des étudiants qui se contentent de suivre les cours de leur choix, pour se donner un supplément de culture, mais ne subissent pas d'examens et ne recherchent pas de certificats d'études.

Les étudiants libres doivent posséder une formation suffisante pour suivre avec profit les cours qu'ils choisissent.

### PROGRAMME

La faculté de Commerce dispense les cours du soir suivants :

Comptabilité fondamentale.

Comptabilité intermédiaire I.

Comptabilité intermédiaire II.



Comptabilité complémentaire.  
Prix de revient fondamental.  
Prix de revient avancé.  
Economie politique.  
Gestion d'entreprises.  
Placements en valeurs mobilières.  
Cours de vente.  
Cours d'immeuble.

## CORPS PROFESSORAL

### PROFESSEURS AGRÉGÉS

- LANCTOT, Jean, L.S.Com. (Montréal), C.A.  
*Chef de la division de comptabilité*
- LEROUX, Armand, B.A., B.Sc.A., M.A. (Econ.) (Columbia).  
*Chef de la division d'économie et finance*  
Economique
- ROY, Jean-Marie, B.A., M.A. (Géog.) (McGill), D.Géog.  
(Grenoble).  
Géographie

### PROFESSEURS ADJOINTS

- BOUCHER, Claude, B.A., B.Sc. (Math.), M.A. (Math.) (Montréal).  
*Chef de la division de mathématiques et sciences*  
Mathématiques
- BRAULT, Réjean, B.Sc.Com., M.S.Com. (Laval), C.A.  
Comptabilité
- GRANDPRE, Roland G., B.S.Bus.Adm. (Merrimack), M.S. Bus.Adm.  
(Columbia).  
*Chef de la division d'administration et mise en marché*
- LORANGER, Léon, B.A., L.S.Com. (Montréal), C.A.  
Finances

PICHETTE, Claude, B.A., B.Sc.Soc., M.Sc. (Econ.) (Laval).  
Economique

PROVENCHER, Léo, B.A., L.S.Com. (Montréal), C.A.  
Comptabilité

RIOUX, Pierre-Paul, L. ès L. (Laval), B.Péd., Br.A., L. Or. (Laval).  
Langue et littérature françaises

SAINT-ARNAUD, Roger, B.A., L.Sc. (Chimie) (Montréal), B.  
Péd.  
Sciences

#### CHARGÉS D'ENSEIGNEMENT

BALARD, Pierre-Paul, Bachelier, L. ès L. (Toulouse).  
Langue et littérature françaises

CHARETTE, Léon, B.A., L.Ph. (Ottawa).  
Philosophie

GARNIER, Gérard, Bachelier, Dipl. H.E.C. (Paris), M.B.A. (Western).  
Administration et vente

GINGRAS, André, B.A., B.Sc. (Chimie), Ing.P.  
Mathématiques et sciences

ISBESTER, Fraser, B.A. (Hon.), M.B.A. (Western).  
Administration et vente

LAVALLEE, Jean-Guy, B.Ph., Cert. Et. Sup. Hist. et Géo.  
Histoire

McQUILLAN, James, B., B.A.  
Langue et littérature anglaises

MERCIER, Pierre, B.A., B.Ph.  
Philosophie

THIBAUT, Claude, B.A., M.A. (Anglais) (Laval).  
Langue et littérature anglaises

#### BIBLIOTHÉCAIRE

TRUDEAU, Yvan, B.A., B. en Biblioth. et Bibliog. (Montréal).

CHARGÉS DE COURS

BLAIS, Gilles, B.A., M.Com.

Comptabilité

BOUVIER, Père Emile, s.j., B.A., M.A., Ph.D. (Econ.).

Morale des affaires

JACQUES, Bertrand, B.Com., C.L.U.

Assurance-vie

LAREAU, abbé Laurent, B.A., L.Th., Dipl. past.

Théologie

LARKIN, William, B.A., L.S.Com., C.D.A.A.

Assurance-propriété

MARTEL, Charles, B.Sc.Com., M.Sc.Com., M.Sc.Compt., C.A.

Comptabilité

ROUILLARD, Me Jean, B.A., LL.L.

Droit civil

ROZON, Jean, L.Sc.Com., L.Sc.Compt., C.A.

Comptabilité

ZAOR, Me Dewey, B.A., LL.L.

Droit commercial

ADJOINT AU SECRÉTARIAT

COUTURE, Gaétan, B.A., M.Com.

FACULTÉ DE MÉDECINE



# FACULTÉ DE MÉDECINE

## CONSEIL DE LA FACULTÉ

*Doyen* : Dr Gérard-Ludger LAROUCHE, B.A., M.A., F.R.C.P. (C).

*Conseillers* :

Dr Clovis DAGNEAU, B.A., M.D., F.I.C.S.

Dr Paul CHEVALIER, B.A., M.D., F.R.C.S. (C).

*Consultant* : Dr Jacques GENEST, B.A., M.D., F.A.C.P., F.R.C.P. (C)

### RENSEIGNEMENTS

La faculté de Médecine de l'Université de Sherbrooke est fondée officiellement le 15 février 1961. Le Comité des Fondateurs comprend les médecins suivants : Guy Bertrand, Clovis Dagneau, Gérard-Ludger Larouche, Gaston Masson, T.J. Quintin, Jacques Sylvestre et Jean-Pierre Tremblay. Depuis le 1er mars 1961, le doyen travaille à plein temps à l'organisation de cette Faculté.

La faculté de Médecine se propose de former des médecins d'une grande compétence professionnelle, de contribuer à l'avancement des connaissances médicales par la recherche et d'aider à l'amélioration de la médecine par son affiliation avec les hôpitaux régionaux. Pour remplir tous ces objectifs, un hôpital universitaire est aussi prévu.

Le conseil de la faculté, de concert avec des architectes-conseils, s'occupe de l'élaboration du plan d'ensemble du futur Centre médical universitaire et de la préparation des plans de construction. Le Dr Jacques Genest, directeur du Département de Recherches cliniques de l'Hôtel-Dieu de Montréal, aide au choix du corps professoral et à l'organisation de la recherche.

La faculté de Médecine ouvrira ses portes en 1964 ou 1965.



FACULTÉ DE THÉOLOGIE





# FACULTÉ DE THÉOLOGIE

## CONSEIL DE LA FACULTÉ

*Doyen* : M. l'abbé Marc-André POULIN, B.A., L.Th., B.E.S.  
(Rome).

*Vice-doyen* : M. l'abbé Dollard TREMBLAY, B.A., L.Th., L.E.S.  
(Rome).

*Secrétaire* : M. l'abbé Charles-Edouard DOUCET, B.A., D.Th.  
(Rome).

*Conseiller* : M. l'abbé Laurent LAREAU, B.A., L.Th., Dipl.  
pastorale (Rome).

## ORGANISATION

La faculté de Théologie compte présentement trois Grands Séminaires et un Scolasticat affiliés, un Institut fusionné et un Institut annexé. L'affiliation a actuellement une valeur juridique civile; au point de vue académique, les trois Grands Séminaires et le Scolasticat de l'Abbaye Saint-Benoît-du-Lac sont soumis aux exigences de l'Université pontificale du Latran, à Rome, pour une période de 5 ans, à la suite d'une entente signée le 15 septembre 1959.

- 1— Le Grand Séminaire de Sherbrooke.
- 2— Le Grand Séminaire de Saint-Hyacinthe.
- 3— Le Grand Séminaire de Nicolet.
- 4— Le Scolasticat de l'Abbaye Saint-Benoit-du-Lac.
- 5— L'institut de Culture religieuse.
- 6— L'Institut de Spiritualité de Nicolet.

## LE GRAND SÉMINAIRE DE SHERBROOKE

### DIRECTEURS

M. le chanoine Paul LEBRUN, B.A., supérieur et procureur.

M. l'abbé Gaston SAINT-JEAN, B.A., D.Th., vice-supérieur.

- M. l'abbé Wilfrid ROY, B.A., directeur spirituel.  
M. l'abbé Gaston PROVENCAL, B.A., L.D.C., préfet des études.  
M. l'abbé Jean-Marc BERGER, B.A., B.Th., assistant-procureur.

#### PROFESSEURS

- M. l'abbé Yvon BILODEAU, B.A., B.Th.  
M. l'abbé Jean-Louis JUTRAS, B.A., D.Th.  
M. l'abbé Gilbert LECLERC, B.A., D.Th.  
M. l'abbé Claude PARADIS, B.A., L.Th., L. Chant Grég.  
M. l'abbé Paul PARE, B.A., L.Th., B.E.S.  
M. l'abbé Gaston SAINT-JEAN, B.A., D.Th.

#### PROFESSEURS AUXILIAIRES

- M. l'abbé Euchariste PAULHUS, B.A., D.Péd., Dipl. Psych.  
R.P. Ronald QUENNEVILLE, s.d.b., B.A., B.Péd., L.Th.  
M. Marcel CLEMENT, L.Ph., L.LL., D.Sc.Soc.  
M. Pierre-H. RUEL, B.A., L.Péd., L.Psych.

#### AUX ÉTUDES

- M. l'abbé Claude LABRECQUE, B.A., B.Th.  
M. l'abbé Marc-André POULIN, B.A., L.Th., B.E.S.  
M. l'abbé Jean-Paul RENAUD, B.A., B.Th.

### LE GRAND SÉMINAIRE DE SAINT-HYACINTHE

#### DIRECTEURS

- Monseigneur Lucien BEAUREGARD, P.D., B.A., B.Th., B.D.C.,  
L.Ph., recteur.  
M. l'abbé Alphonse GIRARD, B.A., D.Th., directeur spirituel.

M. l'abbé Dollard TREMBLAY, B.A., L.Th., L.E.S., préfet des études.

M. l'abbé Léonard LAFLAMME, B.A., procureur.

#### PROFESSEURS

M. le chanoine William MORIN, B.A., B.Th., D.D.C.

M. l'abbé Paul MARC-AURELE, B.A., D.D.C.

M. l'abbé Jean DESLANDES, B.A., D.Th.

M. l'abbé Pierre PENELLE, B.A., L.Ph., Dipl. litt. fr.

#### PROFESSEURS AUXILIAIRES

M. le chanoine Gaston HAINS, B.A., L.Ph., D.Sc. Soc. et Pol.

M. l'abbé Louis-Joseph FOURNIER, B.A., L.Péd., M. Hist. et Géogr.

### LE GRAND SÉMINAIRE DE NICOLET

#### DIRECTEURS

Monseigneur J. Théobald TESSIER, P.D., B.A., Lauréat en musique, supérieur.

M. l'abbé Hermann PAYEUR, B.A., L.Th., Dipl. Catéchétique, directeur spirituel.

M. l'abbé Charles-Edouard DOUCET, B.A., D.Th., préfet des études.

M. l'abbé Jean-Jacques FORTIER, B.A., D.Th., procureur.

#### PROFESSEURS

M. l'abbé François ZEMAN, B.A., D.Th., L.E.S.

M. l'abbé Jean-Guy OUELLET, B.A., L.Th.

M. l'abbé Arthur METTAYER, B.A., L.Th.

M. l'abbé Jacques FERLAND, B.A., L.D.C.

M. l'abbé Clément FARLEY, B.A., L.Th., Dipl. Liturgie.

## AUX ÉTUDES

M. l'abbé André LAFOND, B.A., L.Th.

## LE SCOLASTICAT DE L'ABBAYE DE SAINT-BENOIT-DU-LAC

### DIRECTEUR

Dom Gérard MERCIER, o.s.b., B.A., D.Th., D.D.C., B.U.J.,  
Dipl. S.C. des Rel., maître des études.

### PROFESSEURS

Dom Raoul HAMEL, o.s.b.

Dom Francisco LEAL, o.s.b., L.Th.

Dom Jacques BOLDUC, o.s.b., B.A., L.Th.

Dom Gaston BEAULIEU, o.s.b., B.A., L.Th.

Dom Pierre DUFRESNE, o.s.b., L.Th.

Dom Martin CHAMBERLAIN, o.s.b., B.A.

Dom Robert WALTON, o.s.b.

Dom Jean MATHYS, o.s.b., B.A., L.Ph.

Dom Edouard LEMIEUX, o.s.b.

## L'INSTITUT DE CULTURE RELIGIEUSE

(à la cité universitaire)

### DIRECTEURS ET PROFESSEURS

M. l'abbé Marc-André POULIN, B.A., L.Th., B.E.S.

M. l'abbé Laurent LAREAU, B.A., L.Th., Dipl. Pastorale.

### PROFESSEURS AUXILIAIRES

M. l'abbé André BERGERON, B.A., L.Ph., L.Th.

M. l'abbé Roger CORMIER, B.A., Dipl. Péd. Sc.

M. l'abbé Bruno DANDENAULT, B.A.  
M. l'abbé Gilbert LECLERC, B.A., D.Th.  
M. l'abbé Claude PARADIS, B.A., L.Th., Dipl. Chant grég.  
M. l'abbé Paul PARE, B.A., B.Ph., L.Th., B.E.S.  
M. l'abbé Gaston PROVENCAL, B.A., L.D.C.  
M. l'abbé Gaston SAINT-JEAN, B.A., D.Th.  
M. l'abbé Dollard TREMBLAY, B.A., L.Th., L.E.S.  
Rév. Frère MAXIMIEN s.c., B.A., Dipl. Péd., L. Sc. Relig.  
M. Marcel CLEMENT, L.Ph., L.LL., D.Sc.Soc.

#### BUT

L'Institut de Culture religieuse, qui a ouvert ses portes le 23 septembre 1961, est la première initiative de la nouvelle faculté de Théologie. Cet Institut répond aux désirs exprimés par de nombreux religieux et laïques d'approfondir la doctrine chrétienne afin de la mieux transmettre et d'en vivre davantage. Il cherche surtout à aider les professeurs qui ont la lourde tâche d'enseigner la religion dans nos écoles primaires et secondaires ; mais il cherche aussi à promouvoir la culture religieuse de toute notre chrétienté.

#### DURÉE DES COURS

Pour les élèves réguliers, les cours sont répartis sur trois années d'étude à temps partiel, soit 450 heures ou 30 crédits. Ils se donnent le samedi, de neuf heures à midi, et en juillet une session intensive de trois semaines complète le programme annuel.

#### PROGRAMME

Le programme comprend 15 crédits de théologie, 7 d'Écriture Sainte, 4 de formation religieuse, 2 de liturgie, 1 de droit canonique et 1 d'histoire de l'Église. Le prospectus, que l'on peut obtenir sur demande, donne le détail complet de ce programme.

#### ADMISSION

Sont admis à ces cours, comme élèves réguliers, les personnes qui possèdent le baccalauréat ès arts, ou le baccalauréat en pédago-

gie ou le brevet A, ou qui ont fait des études équivalentes à l'un ou l'autre de ces diplômes académiques. On admet aussi, sans aucune exigence académique, des auditeurs libres.

#### DIPLÔME

A la fin des trois années d'études, un diplôme d'études supérieures en religion est remis à l'élève qui a suivi tous les cours et a subi les examens avec succès. De plus le candidat admis à la faculté des Sciences de l'Éducation pour l'obtention d'une maîtrise ou licence en enseignement peut obtenir une option religion en fréquentant les cours de l'Institut.

#### INSCRIPTION

Toute personne qui désire suivre les cours de l'Institut doit s'adresser à :

Institut de Culture religieuse,  
Secrétariat de la faculté des Sciences,  
Université de Sherbrooke,  
Cité universitaire,  
Sherbrooke.

afin d'obtenir la formule d'inscription, laquelle doit être remplie en y joignant les documents requis.

#### FRAIS

Inscription initiale	\$ 5.00
Scolarité :	
élève régulier, pour chaque crédit	\$ 15.00
auditeur libre, pour chaque crédit	\$ 8.00
équivalences accordées, pour chaque crédit	\$ 2.00
Reprise d'examen, chacun	\$ 2.00
Diplôme	\$ 10.00

N.B. L'auditeur libre ne paie pas d'inscription.

### L'INSTITUT DE SPIRITUALITÉ DE NICOLET

#### DIRECTEUR

Le R. P. DOMINIQUE DE SAINT-JOSEPH, L.Ph., supérieur des  
Carmes de Nicolet.

## PROGRAMME ET CONDITIONS D'ADMISSION

Les cours de spiritualité pour prêtres, religieux et laïques se donnent au Séminaire de Nicolet, en juillet, et s'étendent sur un cycle de trois ans. Pour y être admis, il faut avoir complété sa rhétorique ou avoir l'équivalence d'une douzième année.





FACULTÉ DES SCIENCES DE L'ÉDUCATION



# FACULTÉ DES SCIENCES DE L'ÉDUCATION

## CONSEIL DE LA FACULTÉ

*Doyen* : M. Pierre-H. RUEL, B.A., L.Péd., (Laval) L.Ps. (Montréal).

*Conseillers* :

M. Jacques GALIPEAU, B.A., B.Péd., B.Sc.

M. l'abbé Euchariste PAULHUS, B.A., Dipl. Psych., D.Péd.  
(Lyon).

M. Jean-Claude SAINT-DENIS, B.A., L.Ps. (Montréal).

M. Joseph-H. TAILLEFER, B.A., M.A., (Péd.) (Michigan) Ph.D.  
(anglais) (Montréal).

### OBJECTIF

Dans son enseignement, la faculté poursuit un double objectif : préparer des éducateurs et des psychopédagogues compétents, et faire progresser la psychopédagogie.

### DEGRÉS

Le programme des études comprend trois cours conduisant à un baccalauréat en pédagogie, un cours conduisant à une maîtrise en enseignement technique, un cours conduisant à une licence en enseignement secondaire, un cours conduisant à une licence en psychopédagogie de l'enfance inadaptée, et un cours conduisant à une licence en psychologie scolaire.

### PROGRAMME ET CONDITIONS D'ADMISSION

#### BACCALAURÉAT EN PÉDAGOGIE

##### a) Forme régulière

Le programme que la faculté offre à ses étudiants comporte des cours généraux obligatoires (32 crédits), des cours de méthodologie (18 crédits) : soit un total de 50 crédits. Ce programme

s'adresse aux bacheliers ès arts. La faculté offre un cours de deux ans pour celui qui a terminé une classe de rhétorique ou l'équivalent.

#### b) Forme spéciale

Certains détenteurs de licence universitaire dans une discipline autre que la pédagogie désirent, en vue de s'orienter vers l'enseignement ou l'éducation en général, obtenir le baccalauréat en pédagogie. Vu le fait que ces candidats possèdent déjà une formation universitaire dans une discipline précise, le Conseil de la faculté a décidé que, pour l'obtention du baccalauréat en pédagogie, les licenciés dans une discipline connexe à la pédagogie seront exemptés de certains cours. A ce moment, le programme est défini en partant de l'étude du dossier du candidat.

#### c) Enseignement technique

Ce programme de deux ans, offert aux techniciens diplômés, est la première étape du programme de la maîtrise en enseignement technique. Il a comme objectif la formation des professeurs des écoles de métiers. Il comprend une année en disciplines scientifiques (académiques), et une année en cours de culture générale et de psychopédagogie.

### MAÎTRISE EN ENSEIGNEMENT TECHNIQUE

Ce cours prolonge le précédent et exige deux autres années d'études, en sciences technologiques, en culture générale et en psycho-didactique. Son objectif est la formation des professeurs des instituts de technologie.

### LICENCE EN ENSEIGNEMENT SECONDAIRE

Ce programme est à l'intention des professeurs du cours secondaire (scientifique ou classique). Il a pour but de donner une solide culture générale, jointe à une connaissance poussée et précise (scientifique) dans les matières que le professeur aura à enseigner, en appuyant ces connaissances sur une formation psychopédagogique et didactique.

Il comprend trois années d'études à plein temps, après l'obtention du baccalauréat ès arts ou du baccalauréat en pédagogie, avec des modalités de programme selon l'un ou l'autre cas.

Cependant, après les deux premières années d'études, le candidat peut obtenir un « certificat d'études supérieures en enseignement ».

## LICENCE EN PSYCHOPÉDAGOGIE DE L'ENFANCE INADAPTÉE

Ce programme s'étend sur une durée de quatre années d'études à plein temps, après une classe de rhétorique ou l'équivalent ; ou sur trois années d'études, après le baccalauréat ès arts.

Il vise à la formation soit d'éducateur spécialisé, soit d'instituteur spécialisé, qui désire consacrer sa carrière à la rééducation des enfants handicapés mentalement ou sur-handicapés. Les détenteurs de cette licence peuvent offrir leur service professionnel dans des centres d'observation, d'orphelinats, de déficients physiques, caractériels ou autres.

## LICENCE EN PSYCHOLOGIE SCOLAIRE

Cette spécialisation comprend trois années d'études après le baccalauréat ès arts, ou deux années d'études après le baccalauréat en pédagogie.

La licence en psychologie scolaire prépare le candidat à l'évaluation du rendement scolaire (académique et caractériel) de l'élève et de la classe. Elle donne une formation pratique du diagnostic psychopédagogique ; elle initie à l'enseignement correctif, à l'orientation scolaire et à la recherche. En un mot, elle forme un spécialiste de l'analyse d'une situation scolaire qui peut travailler à l'intérieur d'une commission scolaire ou d'un collège.

## CORPS PROFESSORAL

### PROFESSEUR AGRÉGÉ

RUEL, Pierre-H., B.A., L.Péd. (Laval), L.Ps. (Montréal).

Pédagogie expérimentale

### PROFESSEURS ADJOINTS

LEFEBVRE, René, B.A., Br.A., B.Péd., L.Péd. (Montréal).

Méthodologie de la recherche

SAINT-DENIS, Jean-Claude, B.A., L.Ps. (Montréal).

*Préposé au centre de diagnostic*  
Psychologie expérimentale

TAILLEFER, Joseph-H., B.A., M.A. (Péd.) (Michigan), Ph.D.  
(Anglais) (Montréal).

*Préposé au secrétariat des études*

#### CHARGÉS D'ENSEIGNEMENT

BEDARD, Marcel, B.A., B.Sc.A., Ing P.

Psycho-didactique des sciences

CHARBONNEAU, abbé Flavien, B.A., L.Th. (Montréal), Dipl.  
Litt. et Hist.

Psycho-didactique de l'histoire et de la géog.

CHARLEBOIS, abbé Roger, B.A., B.Péd.

Psychologie expérimentale

DAUNAIS, Jean-Paul, B.A., M.A. (Psych.) (Ottawa), D. en Psych.  
(Louvain).

Psycho-métrie

GALIPEAU, Jacques, B.A., B.Péd., B.Sc.

*Préposé à la maîtrise en enseignement technique*

Psycho-didactique des mathématiques

HACIKYAN, Agop, B.A., M.A. (Anglais) (Montréal).

Psycho-didactique de l'anglais

LAROCQUE, Gabriel, B.A., Br.A., B.Péd., L.Péd. (Sherbrooke).

*En congé d'étude*

LEDUC, Roger, B.A., B.Sc.A., Ing. E.B.P. (Paris).

Psycho-didactique des sciences

MITCHELSON, Claude, B.Péd., Br.A., M.Ens. (Sherbrooke).

Orientation et documentation professionnelles

#### CHARGÉS DE COURS

BERGERON, René, Cert. Psychopédagogie.

Education sociale du déficient mental

- BERNARD, Clément, Cert. Psychopédagogie.  
Education sociale du déficient mental
- GALIPEAU, Me Louis-Philippe, B.A., L.L.L.  
Législation scolaire
- JOLY, Richard, M.A., B.Th., L.Ph.  
*Préposé au Service de l'information scol. et profes.*
- LABRECQUE, abbé Alphonse, B.A., L.Ph., L.Th.  
Dynamisme humain
- LAMONTAGNE, Dr Charles-H., B.A., M.D., Psychiatre.  
Psycho-pathologie de l'enfant
- LAREAU, Nicolas, Cert. Psychopédagogie.  
Education et entraînement occupationnels
- L'ECUYER, René, B.A., L.Ps.  
Evaluation de la personnalité et des aptitudes
- LESSARD, Jean-Charles, B.A., D.Ps.  
Psychopédagogie de la déficience mentale
- LONGPRE, Dr Bernard, B.A., M.D., C.C.R.C., C.S.P.Q., L.M.C.C.  
Symptomatologie des maladies d'enfant
- LOUBIER, J.-L., B.Sc. (Biologie).  
Sciences naturelles
- MARCOUX, Armand, Cert. Psychopédagogie.  
Psychopédagogie de la déficience mentale
- MORIN, Richard, Cert. Psychopédagogie.  
Education sociale du déficient mental
- PAULHUS, abbé Euchariste, B.A., Dipl. Psych., D.Péd.  
*Directeur des stages et préposé à la licence en psychopédagogie*  
Psychologie des enfants exceptionnels
- PERRON, Jean-Guy, Cert. Psychopédagogie.  
Education sociale du déficient mental
- RHEAULT, Michel, B.A., M.A. (Ps.).  
Psychopédagogie des enfants exceptionnels
- RICHARD, André, B.A., B.Péd.  
Méthodologie du français



Sr RENEE-DU-ST-SACREMENT, f.c.s.c.j., B.A., L.Péd.  
Structure du langage parlé

THERIEN, Dr Bernard, B.A., M.D., L.M.C.C., C.S.P.Q., C.S.C.R.,  
D.A.B., F.A.A.P., F.R.C.P. (C).  
Physiologie et endocrinologie

TRUDEL, Dr André, B.A., M.D., C.R.C.S., C.S.P.Q.  
Physiologie et endocrinologie

VERONNEAU, abbé Gilles, B.A., L.Sc.nat.  
*Méthodologie des sciences naturelles*

CHEF DU SECRÉTARIAT

CHARTIER, Roger, B.A.

ÉCOLE NORMALE



# ÉCOLE NORMALE

## DIRECTION

*Principal* : Mgr Maurice O'BREADY, P.D., B.A., L. ès L. (Paris),  
Dipl.Psych.péd., Inst.Grég. (Paris).

*Principal adjoint* : M. l'abbé Wilfrid COTE, B.A., Dipl.Bibl., B.Péd.,  
D.Sc.Soc. (Rome).

*Principal adjoint* : M. l'abbé Roger METRAS, B.A., B.Péd.

## NATURE ET BUT

L'École normale de l'Université de Sherbrooke a été fondée en septembre 1955 par un arrêté en conseil du gouvernement de la province de Québec. Elle fonctionne sous l'autorité du Département de l'Instruction publique, qui, par un contrat spécial, en a confié l'administration à l'Université de Sherbrooke.

## COURS D'ÉTUDE

Le programme des Ecoles normales comporte deux cours, acheminant chacun à l'un des deux brevets dit brevet classe « B » et brevet classe « A ». L'École normale de l'Université de Sherbrooke ne donne pas le cours du brevet B.

## LE BREVET A

Le brevet classe A permet d'enseigner jusqu'à la 12e inclusivement. Il nécessite un cours régulier de quatre années qu'on peut entreprendre à l'École normale, si on produit soit un certificat d'Immatriculation (Versification), soit un diplôme de 11e A ou B (c'est-à-dire Sciences-lettres ou Sciences-mathématiques).

Les deux premières années du cours conduisant au brevet A sont consacrées à la culture générale : elles sont sanctionnées par l'examen du baccalauréat de Rhétorique ou par des examens équivalents.

Les années III (dite Première-Philosophie-Pédagogie) et IV (dite Deuxième-Philosophie-Pédagogie) inculquent les principes professionnels ; elles sont couronnées par des examens officiels du Département de l'Instruction publique.

L'Université accorde au brevet A, selon certaines conditions, l'équivalence d'un baccalauréat en pédagogie (B.Péd.), et atteste cette équivalence par la délivrance d'un parchemin universitaire.

## CONDITIONS D'ADMISSION

Est admissible à l'Ecole normale de l'Université de Sherbrooke, cours du brevet A,

I-dans l'année I, le candidat qui a réussi

a)-ou la 11e Scientifique, option Sciences-lettres (section B) ou option Sciences-mathématiques (section A) : il faut avoir obtenu au moins 75% aux examens officiels.

b)-ou la Iie année du cours Général, Spécial, Scientifique (Programme en vigueur jusqu'à juin 1958) : il faut avoir obtenu au moins 75% aux examens officiels.

c)-ou les examens d'Immatriculation junior (Versification) d'une université française de la province, à condition de subir avec succès, avant le 1er septembre, un examen de Géométrie sur le programme de Iie année du cours Scientifique option Sciences-lettres (section B).

d)-ou les examens de Versification option Latin-sciences : il faut avoir obtenu au moins 75% aux examens officiels.

e)-ou le cours d'un Institut de Technologie, si le candidat a obtenu 80% aux examens officiels et s'il réussit avec un minimum de 75% un examen d'admission en Composition française et en Grammaire française.

II-dans l'année II, le candidat qui a réussi

a)-ou la première année du cours du brevet A (option Langues-vivantes).

b)-ou la 12e année du programme qui a été en vigueur jusqu'à juin 1959 (cours Général ou cours Scientifique) : il faut avoir obtenu au moins 75% aux examens officiels.

c)-ou la Belles-Lettres (latin-grec), à condition de subir avec succès, avant le 1er septembre, un examen en Mathématiques sur le programme de la première année du cours du brevet A.

III-dans l'année III, le candidat qui a réussi

a)-ou la deuxième année du cours du brevet A

b)-ou les examens de Rhétorique (2e année du collège) d'une université française de la province.

IV-dans l'année IV, le candidat qui a réussi

a)-ou la troisième année du cours du brevet A

b)-ou la 14<sup>e</sup> année spéciale, à condition que le candidat fasse la scolarité et passe les examens des Psychologies II-III-IV pour l'obtention du baccalauréat en pédagogie.

B.A.-dans l'année spéciale des B.A., le candidat qui a obtenu le baccalauréat ès arts d'une université française de la province. Les bacheliers ès arts peuvent obtenir le brevet A et le B.Péd. après une seule année d'études à l'Ecole normale.

Nota bene. — Les années I et II du cours du brevet A, équivalentes en scolarité à la Belles-Lettres et à la Rhétorique, peuvent se faire selon quatre formules précisées par les Règlements du Comité catholique du Conseil de l'Instruction publique (art. 238): Latin-spécial, Langues-vivantes, Latin-grec. Chaque Ecole normale d'hommes offre une, au plus deux, de ces options : l'Ecole normale de l'Université de Sherbrooke a la formule Langues-vivantes. A cause de la différence sensible entre les quatre programmes, on déconseille aux élèves de passer d'une formule à l'autre, une fois l'option faite. Ainsi, un normalien qui aurait réussi l'année I dans la section Langues-vivantes serait mal avisé d'entreprendre l'année II dans la section Latin-spécial. De même, l'élève qui a fait la Versification ou la Belles-Lettres du cours classique régulier (Latin-grec) complique dangereusement son cas en s'inscrivant dans la section Langues-vivantes : dans ce cas, la direction des Ecoles normales exige qu'on soumette d'abord le candidat qui vient de versification à un examen en géométrie, s'il veut entreprendre l'année I dans la section Langues-vivantes ; et le candidat qui a réussi sa Belles-Lettres, à un examen en mathématiques, s'il insiste pour passer à l'année II de la section Langues-vivantes.

#### CONDITIONS D'ORDRE MATÉRIEL

Local. — Les cours se donnent au nouveau pavillon de l'Ecole normale de l'Université de Sherbrooke, Cité universitaire, Chemin Sainte-Catherine.

Pension. — L'Ecole normale n'a pas encore son pensionnat à elle. Le normalien peut retenir une chambre à la maison des étudiants

de l'Université à raison d'environ \$ 240. par année; puis prendre ses repas à la cafétéria voisine.

L'Ecole d'agriculture Noé-Ponton, voisine également de l'Ecole normale, accepte aussi de pensionner un certain nombre de normaliens.

Il est enfin loisible aux normaliens de se retirer chez des particuliers du voisinage de l'université. Le secrétariat est disposé à les aider dans la recherche d'une de ces pensions de famille recommandables.

Dans tous les cas, le coût annuel, chambre et pension, revient à environ \$ 550.

Scolarité. — Les déboursés pour l'Ecole normale elle-même sont de \$ 175. On compte \$ 150. pour la scolarité, \$ 10. pour frais d'inscription et \$ 15. pour organisation de jeux et de loisirs.

Le premier versement, \$ 100, se fait le jour de l'entrée ou le jour de l'inscription; le second, \$ 75, se fait le 1er février de l'année courante.

Les candidats au B.Péd. doivent aussi verser, avant le 1er novembre, un droit d'examen de \$ 25, dont \$ 10 payables durant la première année du cours du brevet A et \$ 15. payables durant la quatrième année. Pour les B.A., le coût est de \$ 15.

Il faut aussi prévoir une dépense d'environ \$ 60 pour l'achat des manuels scolaires. On se procure dès le début de l'année ces manuels scolaires à la librairie de l'Université, qui exige un paiement comptant.

Pour tous renseignements supplémentaires, on s'adresse au principal, Ecole normale de l'Université, Sherbrooke, P. Q., LO. 9-7431.

#### DEMANDE D'ADMISSION — INSCRIPTION

On fait une distinction entre les deux termes. Par la demande d'admission, on entend la requête par laquelle un candidat, remettant tous les documents qui constituent son dossier, s'informe si on peut l'accepter à l'Ecole. Une fois le cas étudié, les autorités de l'Ecole répondent au candidat dans l'affirmative ou dans la négative. La demande d'admission doit se faire tôt; la date limite est le 15 juillet.

Si le candidat est accepté, il est inscrit dans les registres de l'Ecole, en même temps qu'il acquitte les frais et droits requis. L'inscription peut à la rigueur ne se faire que le jour de l'entrée.

1° Documents à fournir pour dossier.

Mandat-poste de \$ 5.00 qui doit accompagner la demande d'admission.

Certificat de naissance (en double).

Certificat de bonne conduite signé par une autorité reconnue (collégiale, universitaire ou religieuse).

Selon le cas :

bulletin officiel de 11e ou de 12e des écoles publiques, signé par l'inspecteur d'écoles et portant le numéro du diplôme obtenu ou attestation officielle de la faculté des Arts ou attestation officielle de la promotion obtenue dans une autre Ecole normale ou attestation officielle de la promotion obtenue dans un Institut de Technologie.

2° Tout diplôme d'une institution étrangère à la province de Québec doit être accompagné d'un annuaire donnant le détail des programmes et des conditions requises pour son obtention.

3° Tous les relevés officiels de notes doivent être revêtus du sceau de l'institution d'où ils proviennent, et être transmis directement par elle à l'Ecole normale de l'Université de Sherbrooke.

4° Tous les documents soumis (sauf les diplômes originaux) restent la propriété de l'Ecole normale de l'Université de Sherbrooke.

5° Aucun dossier ne sera examiné s'il n'est absolument complet.

6° Toute demande officielle d'admission doit être accompagnée d'un chèque accepté ou d'un mandat-poste de \$ 5.00 (argent canadien) fait à l'ordre de l'Université de Sherbrooke. (N'envoyez pas d'argent). Ce montant n'est pas remboursable; il est cependant porté au crédit du candidat accepté.

#### BOURSES

Le Ministère de la Jeunesse accorde des prêts-bourses aux candidats qui, dépourvus de finances et sérieux par ailleurs, lui sont recommandés par le principal de l'Ecole.



## PERSONNEL

### PROFESSEURS RÉGULIERS

- ALLARD, Gaétan, Br.A., B.A., B.Péd., L.Péd. (Montréal).  
ARCHAMBAULT, Jean-Guy, Br.A., B.A., B.Péd.  
BERNIER, René (Irénee), Br.Sup., Br.A., B.A., B.Péd., Insp. Ec.,  
M. en Ens.  
BOUDREAU, Georges, B.A., Br.A., B.Th., B.Péd., L.Péd. (Montréal).  
BOURNIVAL, Alcide, Br.Sup., Br.A., B.A., B.Péd., Insp. Ec.  
DESLANDES, Roger, B.A., L.Péd. (Montréal), L. ès L. (Montréal).  
DESROSIERS, Antoine, B.A., Br.Sup., B.Péd., L.Péd. (Montréal).  
DOUCET, Paul-Emile, Br.Sup.bil., Br.A., B.Péd.  
FAUCHER, Jean-Noël, Br.Sup., Br.A., B.A., Insp. Ec., B.Péd. L.Péd.  
(Montréal).  
FERLAND, Marcel, Br.A., B.A., B.Péd., L.Péd. (Montréal). Dipl.  
Or. sc.  
GARNEAU, Laurent, B.Sup., B.A., L.Péd. (Montréal).  
LALIBERTE, Ronald, Br.Compl., B.A., L.Péd. (Montréal). Dipl.  
Or. sc.  
LARIVIERE, Roland, Br.Sup., Br.A., B.A., L.Péd. (Montréal), Dipl.  
Or. sc., Cert. Litt. fr.  
MILOT, Arthur, Br.Sup., B.A., L.Péd. (Montréal), Dipl. Or. sc.,  
MORIN, Jean, Br.A., B.A., B.Péd.  
POULIN, Roger, Br.Sup.bil., Br.A., B.A., B.Péd., M. en Ens.  
PROULX, Joffre, B.A., Br.A., L.Péd. (Montréal), L.S.A. (Montréal).  
ROBERGE, Albert, Br.A., B.Péd., Insp. Ec., B.A.  
ROY, Valérien, Br.Sup., B.A., L. ès L. (Laval), Cert. et sup. en péd.  
VACHON, Nicolas, Br.Sup., Br.A., B.Péd., L.Péd. (Montréal).  
VINCENT, Marcel, Br.Sup., B.A., Insp. Ec.

### AUMÔNIER

- LEVESQUE, abbé René, B.A.

BIBLIOTHÉCAIRE

CHARTRAND, Georges, Dipl. Bibl.

CHARGÉS DE COURS

DESLANDES, abbé Alphonse, B.A., L.Th.

DESLANDES, Mme Monique, B.A., D.Psych.

DESORCY, abbé Aimé, B.A., L.Ph., D.Th., B.D.C.

LAVIGNE, Jean-Pierre, B.A. (Ed.P.), M.A. (Récréation).

THIBAULT, abbé Gérard, B.A., D.Th.

VACHON, abbé Henri-Paul, B.A.



COURS D'EXTENSION



# COURS D'EXTENSION

## DE L'ENSEIGNEMENT UNIVERSITAIRE

### ET COURS À TEMPS PARTIEL

#### ARTS

#### 1. - Baccalauréat ès Arts des adultes, «D».

Le B.A. section «D» est destiné aux adultes. Pour y être admis, il faut avoir 20 ans et avoir complété sa 11e année. Des étudiants libres sont aussi acceptés.

##### a) à la cité universitaire

Les cours débutent en octobre et se terminent en mai et se donnent du lundi au vendredi inclusivement de 7 h. 30 à 9 h. 30 p.m., ainsi que le samedi matin.

##### b) à la télévision (CHLT-TV)

Six cours du B.A. «D» donnant des crédits sont aussi télévisés les samedi et dimanche matin de septembre à mai de 8 h. 45 à 11 h. a.m.

#### 2. - Cours spécial d'anglais.

Cours divisé en trois sections selon la préparation du candidat. Le programme A est destiné aux débutants. Les programmes B et C donnent des crédits et peuvent s'insérer dans le B.A. «D».

#### 3. - Cours de culture pour le passage du Brevet «B» au Brevet «A».

#### 4. - Cours du B.A. préparatoires aux études supérieures.

Les cours conduisant au baccalauréat se donnent aussi durant les vacances. Pour plus de détails sur les cours ci-haut mentionnés, voir l'annuaire des cours d'extension de la faculté des Arts.

## COMMERCE

Les cours du soir de la faculté de Commerce sont organisés dans le but d'aider ceux qui veulent parfaire leur formation générale professionnelle et acquérir des connaissances commerciales plus étendues.

Les cours dispensés sont les suivants :

- Comptabilité fondamentale.
- Comptabilité intermédiaire I.
- Comptabilité intermédiaire II.
- Comptabilité complémentaire.
- Prix de revient fondamental.
- Prix de revient avancé.
- Economie politique.
- Gestion d'entreprises.
- Placements en valeurs mobilières.
- Cours de vente.
- Cours d'immeuble.

Pour plus de détails, voir la section de la faculté de Commerce du présent annuaire et l'annuaire particulier de la dite faculté.

## SCIENCES DE L'ÉDUCATION

Cette faculté, en vue de favoriser le personnel enseignant d'une bonne formation professionnelle, offre des cours à temps partiel du lundi au vendredi, de 4 h. 30 à 6 h. 30, et le samedi toute la journée, dans les différentes spécialités qu'elle dispense.

Pour plus de renseignements, voir la section des Sciences de l'Éducation du présent annuaire et l'annuaire particulier de la dite faculté.

## INSTITUT DE CULTURE RELIGIEUSE

Les cours à temps partiel de l'Institut permettent aux professeurs et à tous les religieux et laïques d'approfondir leurs connaissances religieuses.

Pour plus de renseignements, voir la section de la faculté de Théologie du présent annuaire et le dépliant particulier.

#### CONFÉRENCES UNIVERSITAIRES

Plusieurs fois par année, l'Université offre des conférences publiques par des personnalités éminentes dans le domaine des arts et des sciences.

#### STUDIO D'ART

##### 1) Cours de dessin et peinture :

Les cours sont répartis sur une période de trois années, à raison de deux heures et trente par semaine, le mercredi soir de 7 h. 30 à 10 heures. Les cours débutent la deuxième semaine d'octobre et totalisent 18 semaines (fin de mars 1963).

##### 2) Cours de céramique :

Les cours se donnent le jeudi soir de 7 h. 30 à 10 heures. Ils débutent la deuxième semaine d'octobre 1962 et s'échelonnent sur une période de 8 semaines.

##### 3) Cours d'émail sur cuivre :

Les cours se donnent le mardi soir de 7 h. 30 à 10 heures. Ils débutent la deuxième semaine d'octobre et totalisent 8 semaines.

#### SESSION D'ÉTÉ

Les facultés des Arts, des Sciences de l'Education et l'Institut de Culture religieuse dispensent des cours d'été du 2 au 27 juillet 1963.

L'on pourra s'en référer à l'annuaire de chaque faculté pour plus de renseignements ou demander vers la fin de l'année académique le programme de ces cours, soit à la faculté concernée ou au Secrétariat général de l'Université.





PERSONNEL UNIVERSITAIRE



## PERSONNEL UNIVERSITAIRE

ALLAIRE, Me Gérald  
825, rue Malouin

ALLARD, Gaéтан  
3156, rue Duluth

ALLARD, Jacques  
1531, rue Cabana

ALLARD, Marcel  
1075, rue Ontario

ALLARD, Me Maurice  
600, rue Boisjoli

ARCHAMBAULT, Jean-Guy  
399, rue Meilleur

AUBE, Gaston  
148, rue Eymard

BALARD, Pierre-Paul  
780 nord, boul. J.-Cartier

BARNARD, Me Edmund  
624 nord, rue Vimy

BAZINET, André  
539, rue Meilleur

BAZINET, Jacques  
en congé d'études

BEDARD, Me Claude  
354, rue Châtelaine

BEDARD, Marcel  
257 nord, boul. J.-Cartier

BELANGER, Charles-Emile  
1267, rue Portland

BELISLE, Germain  
2350, rue Bachand

BERGERON, abbé André  
Résidence universitaire

BERGERON, René  
R.R. no 2,  
North Hatley

BERNARD, Clément  
R.R. no 2,  
North Hatley

BERNIER, René  
261, rue Morris

BERNIER, Dr Roger  
1864, rue De Rouville

BERTRAND, Maurice  
en congé d'études

BETANZOS-SANTOS, M.  
491, rue Vimy, appt 7

BLAIS, Gilles  
1332, rue St-Gérard

BLAIS, Jacques  
1435, rue Léonard

BOISVERT, Robert  
1682, rue O'Reilly

BOUCHER, Claude  
81, rue Beloeil

BOUDREAU, Georges  
729, rue Westmount

BOUDREAU, Me Gérard  
2571, rue Portland

BOUDREAU, Lucien  
1183, rue Chalifoux

BOURNIVAL, Alcide  
2466, rue Verdun

BOUVIER, Père Emile, s.j.  
Résidence universitaire

BRABANT, Jean  
405, rue St-Michel, appt 6

BRAULT, Réjean  
1332, rue Prunier

BRETON, Alain  
70, 5e Avenue, Pointe-Claire

BRISEBOIS, Maurice  
1525, rue Léonard, appt 1

BRISSON, Samuel  
2291, rue Verdun

BROSSEAU, Denis  
1331, rue Prunier

BROUSSEAU, Guy  
 400, rue Fréchette  
 BROWN, Dr Gordon M.  
 229 nord, boul. Queen  
 BRUNELLE, Paul-Edouard  
 441 nord, boul. J.-Cartier  
 CABANA, S.E.R. Mgr Georges  
 Archevêché de Sherbrooke  
 CAPPON, Dr Gérard-Cormac  
 343, rue Island  
 CAREZ, Robert  
 370, rue Châtelaine, appt 2  
 CASSIMATIS, Dr Damianos  
 374, rue Montréal, appt 15  
 CAZALIS, Pierre  
 745, rue Ontario  
 CHAMPAGNE, Jean-Paul  
 2025, rue Vermont  
 CHAPADOS, Camille  
 34, chemin Rock Forest,  
 Rock Forest  
 CHARLEBOIS, abbé Roger  
 Résidence universitaire  
 CHARETTE, Léon  
 308, rue Chartier  
 CHARBONNEAU, abbé F.  
 2271, rue Bachand  
 CHARRON, Me Camille  
 42, rue Bryant  
 CHARRON, Jean-Marie  
 1717, rue Vermont  
 CHARTIER, Mgr Emile  
 605, rue Villeneuve  
 CHARTIER, Roger  
 1811, rue Wiggett  
 CHARTRAND, Georges  
 31, Place Vimont, appt 8  
 CHENIER, Rémi  
 499 nord, rue Vimy  
 CHEVALIER, Dr Paul  
 411, rue Liège  
 CLICHE, Jean-Marie  
 1340, rue Léonard  
 CLICHE, Hon. juge L. P.  
 525, rue Québec  
 CLIFFORD, W. F.  
 Avenue Warner, East Angus  
 CODERRE, Me Charles  
 170 est, boul Dorchester,  
 suites 305-307, Montréal 18  
 COLAS, Léon  
 902 nord, boul. J.-Cartier  
 COLLINGE, Pierre  
 R.R. no 4, Sherbrooke  
 COMTOIS, Pierre  
 1400, rue Ontario  
 CONSTANTIN, Julien  
 1681, rue Marcil  
 CORDIER, Marius  
 Résidence universitaire  
 CORMIER, Me Jean  
 309, rue Mont-Plaisant  
 COTE, Gaétan-J.  
 1301, rue Russell  
 COTE, Léonard  
 671, rue Patricia  
 COTE, Me Léonce  
 1363, rue Amherst  
 COTE, Paul-Henri  
 1556, rue Gauvin  
 COTE, abbé Wilfrid  
 Résidence universitaire  
 COULOMBE, J. Jacques  
 1583, rue O'Reilly  
 COUSINEAU, Dr Rosario  
 273, rue Howard  
 COUTURE, Gaétan  
 1422, rue Prospect  
 CREPEAU, Me Richard  
 1329, rue Russell  
 CROTEAU, abbé Daniel  
 Résidence universitaire  
 DAGNEAU, Dr Clovis  
 386 nord, rue Vimy  
 DAUNAIS, Dr Jean-Paul  
 380, rue Châtelaine, appt 4

DELISLE, Jules  
 1453, rue Tétrault  
 DELORME, Me Maurice  
 900 sud, rue Bowen  
 DENIS, Me Arcadius  
 419, rue Moore  
 DENIS, Gaston  
 en congé d'études  
 DESLANDES, abbé Alphonse  
 1369, rue St-Esprit  
 DESLANDES, Dr Monique  
 1557, rue Prunier  
 DESLANDES, Roger  
 1557, rue Prunier  
 DESMARAIS, Hon. juge G.  
 681, rue Prospect  
 DESNOYERS, Dr Jacques  
 1525, rue Léonard  
 DESORCY, abbé Aimé  
 1021, rue Conseil  
 DESROCHERS, Dr Raymond  
 133, rue Eymard  
 DESROSIERS, Antoine  
 1442, rue Léonard  
 D'ETCHEVERRY, Dr André  
 1531, rue Garand  
 DICK, George M.  
 990, rue Walton  
 DION, Yvon  
 R.R. no 1, Rock Forest  
 DOUCET, abbé Charles-E.  
 Grand Séminaire de Nicolet  
 DOUCET, Paul-Emile  
 1525, rue Léonard, appt 3  
 DOUTRELOUX, Jean-Marie  
 C.P. 274, North Hatley  
 DOUVILLE, S.E. Mgr Arthur  
 Evêché de St-Hyacinthe  
 DUFRESNE, Marcel  
 1269, rue Conseil  
 DUGAL, Réal  
 3185, rue Ibersville  
 ELIE, abbé Charles  
 Séminaire de Nicolet  
 FAUCHER, Jean-Noël  
 1402, rue Beauséjour  
 FAVREAU, Léopold  
 1911, rue Vermont  
 FERLAND, Marcel  
 2355, rue Verdun  
 FIELDS, Stuart  
 23, rue Académie,  
 Lennoxville  
 FORTIER, Jean-Paul  
 136, rue St-François,  
 Lennoxville  
 FORTIN, Me Carrier  
 1490, rue Desjardins  
 FOURNIER, Me Pierre  
 165 nord, rue Wellington  
 FRECHETTE, Me Jean-Guy  
 140, rue Howard  
 Frère BENOIT, s.c.  
 137, rue Gillespie  
 Frère DAVID, s.c.  
 137, rue Gillespie  
 Frère PAUL, s.c.  
 137, rue Gillespie  
 GALIPEAU, Jacques  
 394, rue Châtelaine, appt 1  
 GALIPEAU, Me Ls-Philippe  
 739 ouest, rue Main, Magog  
 GARNEAU, Laurent  
 2543, rue Descôteaux  
 GARNIER, Gérard  
 2910, rue La Dauversière  
 GAUTHIER, Louis-Marc  
 299, rue Morris  
 GENEST, Dr Jacques  
 Hôpital Hôtel-Dieu, Montréal  
 GIGUERE, Jacques  
 395 sud, 6e Avenue  
 GILMORE, abbé Paul  
 Résidence universitaire

GINGRAS, André  
 1406, rue Cabana, appt 2  
 GOUGEON, Jacques  
 1422, rue Prospect, appt 5  
 GOULET, Jean  
 390, rue Pasteur  
 GRANDPRE, Mme Roland  
 R.R. no 3, North Hatley  
 GRANDPRE, Roland G.  
 R.R. no 3, North Hatley  
 GUY, Me Marcel  
 en congé d'études  
 HACIKYAN, Agop  
 2247, rue Bachand  
 HAMEL, Claude  
 812, rue Ontario  
 HAMEL, Julien B.  
 1395, rue Desjardins  
 HEBERT, Marcel  
 804, rue Boissy, St-Lambert  
 HILLMAN, Jacques  
 2115, rue Denault  
 HOULE, Jean-Marc  
 245, rue Lomas  
 HUBERT, Lucien  
 2025, rue Grime  
 ISBESTER, Fraser  
 201, rue Québec  
 JACQUES, Bertrand  
 655, rue Bouchette  
 JERUMANIS, Dr Stanislas  
 1422, rue Prospect, appt 8  
 JOLY, Richard  
 C.P. 219, North Hatley  
 JONCAS, Gilles  
 248, rue Chartier  
 JONES, Mme Douglas  
 40, rue Summer, Lennoxville  
 KOCSIS, Alexandre  
 1010, rue Courcellette, appt 2  
 LABERGE, abbé Fernand  
 Résidence universitaire  
 LABRECQUE, abbé Alphonse  
 Presbytère de Cookshire  
 LAFLAMME, Gaétan  
 1695, rue O'Reilly  
 LAFRENIERE, Marcel-P.  
 820, rue Westmount  
 LAGASSE, Me Jacques  
 245, rue Heneker  
 LAGASSE, Me René  
 605, rue Ontario  
 LALANCETTE, Dr J.-Marc  
 650 nord, rue Vimy, appt 4  
 LALIBERTE, Ronald  
 361, rue Marquette  
 LAMONTAGNE, Charles-H.  
 3300 ouest, boul Gouin,  
 Montréal  
 LANCTOT, Jean  
 1451, rue Beckett  
 LANGEVIN, abbé Gérard  
 Séminaire de Sherbrooke  
 195, rue Marquette  
 LANGLAIS, Me André  
 280, rue Chartier  
 LANGLAIS, Me Louis  
 208, rue Academy, Danville  
 LANGLOIS, Charles  
 124, rue Bryant  
 LANGLOIS, Romuald  
 276, rue des Pins, Magog  
 LAREAU, abbé Laurent  
 Résidence universitaire  
 LAREAU, Nicolas  
 R.R. no 1,  
 Sherbrooke  
 LARIVIERE, Roland  
 1500, rue St-Esprit  
 LARKIN, William  
 222, rue Court  
 LAROCHELLE, Normand  
 354, rue Châtelaine, appt 7  
 LAROCQUE, Gabriel  
 en congé d'études

LAROCHE, Dr Gérard-L.  
 1328, rue Amherst  
 LATENDRESSE, Hubert  
 735, rue Ontario, appt 5  
 LAURENT, Jean-Claude  
 1509, rue Cabana  
 LAVALLEE, Jean-Guy  
 121, rue Carillon  
 LAVIGNE, Jean-Pierre  
 1260, rue Lalémant  
 LEBLANC, Me Albert  
 925, rue Prospect  
 LEBLANC, Me Charles  
 659, rue London  
 L'ECUYER, René  
 374, rue Châtelaine,  
 Appt 4  
 LEDUC, Roger  
 380, rue Châtelaine  
 LEFEBVRE, René  
 415, rue Meilleur  
 LEGAULT, Albert  
 541, rue Malouin  
 LEMIEUX, Jacques  
 550, rue Newton  
 LEROUX, Adrien  
 803, rue Malouin, appt 6  
 LEROUX, Armand  
 1570, rue Vermont  
 LESSARD, Dr Jean-Charles  
 2004, rue Hocquart,  
 Ste-Foy, Québec 10  
 LETENDRE, Benoit  
 811 Armitage Cres.  
 LEVESQUE, abbé René  
 Résidence universitaire  
 LINDELL, Karl V.  
 56, rue Webb, Asbestos  
 LISEE, Bertrand  
 924, rue Carmen  
 LIZEE, Me Conrad  
 217, rue St-Lambert,  
 Bromptonville  
 LONGPRE, Dr Bernard  
 925, rue Prospect  
 LORANGER, Léon  
 1526, rue Prospect, appt 1  
 LOUBIER, Jean-Louis  
 67, rue Norton, Coaticook  
 MAILHOT, Gaston  
 1195, rue Laurier,  
 St-Hyacinthe  
 MALTAIS, chanoine Roger  
 Résidence universitaire  
 MARCOUX, Armand  
 1003, rue McManamy  
 MARCOUX, Mgr Ed., P.D.  
 Ecole Noé-Ponton,  
 Chemin Ste-Catherine  
 MARTEL, Charles  
 111 nord, 9e avenue  
 MARTIN, S.E. Mgr Albertus  
 Evêché de Nicolet  
 MARTIN, Jean-Paul  
 1435, rue Léonard  
 MASCOLO, Frank  
 315, 15e Avenue  
 McQUILLAN, James B.  
 R.R. no 3, Magog  
 MELANSON, Me Jean  
 1412, rue Simard  
 MERCIER, Dr Ernest  
 Hôtel du Gouvernement,  
 Québec  
 MERCIER, Pierre  
 266, rue Salaberry  
 METRAS, abbé Roger  
 Résidence universitaire  
 MILOT, Arthur  
 28 Place Vimont, appt 7  
 MITCHELSON, Claude  
 1062, rue Perry  
 MORIN, abbé Gabriel  
 Juvénat des Frères Maristes,  
 R.R. no 1, Sherbrooke



MORIN, Jean  
431, rue Labarre

MORIN, Richard  
123 nord, 11e Avenue

NADEAU, Jean-Marc  
1560, rue O'Reilly

NORMANDIN, Michel  
2055, rue Vermont

O'BREADY, Me Jacques  
812, rue Ontario

O'BREADY, Mgr M., P.D.  
Résidence universitaire

O'NEIL, Dr Louis  
763, rue Malouin

PARADIS, Pierre-Yves  
1675, rue O'Reilly

PARE, Jean-Jacques  
236, rue Lavallée

PARENT, J.-Armand  
Maison des étudiants

PAULHUS, abbé Euchariste  
Institut Val-du-Lac,  
C.P. 1026, Sherbrooke

PECKO, Georges  
1440, rue Léonard

PELLETIER, Dr Gérard  
1366, rue Béliveau, appt 2

PELOQUIN, Me Jean-Louis  
601, rue Ontario

PERRON, Jean-Guy  
R.R. no 2,  
North Hatley

PICARD, Me Chénier  
449, rue Victoria

PICHETTE, Claude  
160, rue des Lilas

PINARD, Mgr Irénée, P.A.  
Résidence universitaire

POIRIER, Hildège  
1345, chemin Ste-Catherine

POULIN, abbé Marc-André  
en congé d'études

POULIN, Roger  
1185, rue Mailhot

PROULX, Joffre  
1573, rue Prunier

PROVENCHER, Léo  
1226, rue Bienville

RHEAULT, Michel  
360, rue Châtelaine, appt 3

RICHARD, André  
37, rue Aqueduc, Victoriaville

RICHARD, Gilles  
618, rue Victoria

RICHER, Père Ernest, s.j.  
3200, chemin Ste-Catherine,  
Montréal 26

RIOUX, Pierre-Paul  
429, boul. Jacques-Cartier

RISI, Dr Marcel  
2300, rue Bachand

RIVARD, Me Albert  
1059, rue Prospect

ROBERGE, Albert  
1299, rue Amherst

ROBERT, Dr Bernard  
1340, rue Cabana

ROBIN, Jean  
599, rue Prospect

ROUILLARD, abbé Fernand  
Séminaire de Sherbrooke,  
195, rue Marquette

ROUILLARD, Me Jean  
1421, rue Leclerc

ROUSSEL, André  
935, rue Westmount

ROY, Adrien  
1250, rue Kingston

ROY, Dr Jean-Marie  
2465, rue Verdun

ROY, Valérien  
1468, rue Béliveau

ROZON, Jean  
38, rue Wood, appt 2

RUEL, Pierre-H.  
 1460, rue Beauséjour  
 SAINT-ARNAUD, Roger  
 849 nord, 1ère Avenue  
 SAINT-DENIS, Jean-Claude  
 1460, rue Joliette  
 SAINT-MARTIN, abbé Ls-P.  
 Résidence universitaire  
 SAMSON, Jean-Pierre  
 1430, rue Cabana  
 SIMONEAU, Normand  
 55, rue Rioux  
 SIROIS, abbé Antoine  
 Résidence universitaire  
 Sr MARIE-ERNESTINE,  
 f.c.s.c.j., 475, rue Parc  
 Sr RENEE-DU-ST-SACRE-  
 MENT, f.c.s.c.j., 351, rue Parc  
 SPIRIDONAKIS, Mme A.  
 951, rue Fabre  
 SPIRIDONAKIS, Dr Basile  
 951, rue Fabre  
 SUTHERLAND, Dr Ronald  
 North Hatley  
 SYLVESTRE, Me Georges  
 122, rue Murray  
 TAILLEFER, Dr Joseph  
 1575, rue Caron  
 THERIEN, Dr Bernard  
 417 nord, boul. J.-Cartier  
 THIBAUT, Claude  
 90, rue Wood  
 THIBAUT, abbé Gérard  
 Presbytère de Capelton,  
 R.R. no 3, North Hatley  
 THIBODEAU, Laurent  
 1921 ouest, rue Galt  
 TREMBLAY, Denis  
 143, rue Ontario  
 TREMBLAY, abbé Dollard  
 Grand Séminaire  
 de St-Hyacinthe  
 TREMBLAY, Dr Jean-Pierre  
 410, rue Ontario  
 TRUDEAU, Yvan  
 1101, rue Prospect  
 TRUDEL, Dr André  
 585, rue Ontario  
 VACHON, abbé Henri-Paul  
 Résidence universitaire  
 VACHON, Nicolas  
 1561, rue Letendre  
 VALCKE, Dr Louis  
 344, rue Montréal, apt 5  
 VANASSE, Dr René  
 205, rue Heneker  
 VEILLEUX, juge Evender  
 1474, rue Durham  
 VERONNEAU, abbé Gilles  
 Résidence universitaire  
 VINCENT, Marcel  
 1570, rue Letendre  
 ZAOR, Me Dewey  
 441, rue Liège



## LE COSTUME OFFICIEL

Le costume officiel de l'Université comporte la toge, l'épitoge et la toque carrée d'étoffe noire.

Les toges sont de couleur noire.

Les épitoges sont de la même couleur que la doublure de la toge ou sont de la couleur de la faculté.

La toge du chancelier est doublée de soie pourpre. L'épitoge est bordée d'hermine.

La toge du recteur est doublée de soie rouge. L'épitoge est bordée d'hermine.

La toge des autres membres du conseil d'administration est doublée de soie verte et l'épitoge est bordée de lapin.

La toque des membres du conseil d'administration et des doyens est revêtue d'un gland doré.

La toge des doyens, vice-doyens et secrétaires est doublée de soie de la couleur de la faculté.

L'épitoge des personnes ci-haut mentionnées est longue.

La toge des professeurs n'est pas doublée mais porte à la manche un gallon à la couleur de leur faculté. L'épitoge est plus courte et bordée de lapin.

Le gland de la toque est noir. Le gland doré est le signe distinctif des docteurs.

La toge des étudiants est entièrement noire. L'épitoge est courte, sans fourrure, de la couleur de la faculté. Ce costume est de rigueur pour tous les élèves qui reçoivent un diplôme lors de la collation des grades. Il est loué pour la circonstance.

L'Université fournit le costume à tous les membres du conseil d'administration ainsi qu'aux doyens, vice-doyens et secrétaires. Les autres achètent leur costume. Tous les professeurs sont invités à le revêtir aux cérémonies officielles.

## COULEUR DES FACULTÉS

Faculté	Couleur
Arts	rouge
Droit	gris
Sciences	vert olive
Commerce	turquoise
Médecine	bleu foncé
Théologie	violet
Sciences de l'Education	bleu pâle

## TABLE DES MATIÈRES

	Pages
CALENDRIER UNIVERSITAIRE .....	7
DIRECTION DE L'UNIVERSITÉ .....	11
SOCIÉTÉ DES FIDUCIAIRES ET BIENFAITEURS .....	15
RENSEIGNEMENTS GÉNÉRAUX .....	27
ORGANISMES DIVERS .....	33
ADRESSES ET BUREAUX DE RÉCEPTION .....	37
TABLEAU DE L'ORGANISATION ACADÉMIQUE .....	39
<b>FACULTÉS ET ÉCOLE</b>	
FACULTÉ DES ARTS .....	47
FACULTÉ DE DROIT .....	65
FACULTÉ DES SCIENCES .....	71
FACULTÉ DE COMMERCE .....	83
FACULTÉ DE MÉDECINE .....	93
FACULTÉ DE THÉOLOGIE .....	97
FACULTÉ DES SCIENCES DE L'ÉDUCATION .....	107
ÉCOLE NORMALE .....	115
COURS D'EXTENSION .....	125
PERSONNEL UNIVERSITAIRE .....	131
LE COSTUME OFFICIEL .....	139



